

**INCREMENTO DE ACTIVIDAD DE ACUICULTURA
EN LAS REGIONES NEA, NOA Y CENTRO**

PROVINCIA DE CORRIENTES

Proyecto: Incremento de actividad de acuicultura en las regiones NEA, NOA y Centro.

Ministerio de Agricultura, Ganadería y Pesca
Secretaría de Agricultura, Ganadería y Pesca
Subsecretaría de Pesca y Acuicultura
Dirección de Acuicultura

Junio de 2012

Dirección y Coordinación: Dra. Laura Luchini
 Lic. Gustavo Alcides Wicki

Autor: Alejandro Diego Crojethovich

Colaboradores:

Santiago Panne Huidobro
Laura Luchini
Edgardo Wiltchiensky
Carlos Coto
Carlos Ruggerio
Gustavo Wicki

Índice de contenido

1. Introducción.....	5
2. Unidades de análisis.....	6
3. El modelo de acuicultura sustentable.....	7
4. Aspectos económicos y sociales.....	9
4.1. Población.....	9
4.2. Aspectos sociales y sanitarios.....	15
4.2.1. Servicios Sanitarios.....	17
4.2.2. Comunidades aborígenes.....	19
4.3. Aspectos económicos.....	19
4.3.1. Ganadería.....	20
4.3.2. Agricultura.....	20
4.3.3. Industria y servicios.....	23
4.4. Infraestructuras.....	24
5. Vegetación y Fauna.....	28
5.1. Unidades de vegetación.....	28
5.2. Fauna.....	30
5.3. Áreas Naturales protegidas.....	31
6. Climatología.....	32
7. Geología y suelos.....	39
7.1. Suelos.....	43
8. Hidrología.....	45
8.1. Introducción. Recursos hídricos superficiales.....	45
8.2. Cuenca del Río Uruguay.....	50
8.2.1. Análisis de caudales.....	54
8.2.2. Calidad de las Aguas.....	54
8.3. Cuenca del Río Paraná.....	58
8.3.1. Calidad de las aguas.....	72
8.3.2. Análisis de caudales.....	79
8.4. El Iberá.....	84
8.4.1. Origen, geomorfología, geología y suelos de la Región del Iberá.....	85
8.4.2. Los ambientes acuáticos de la Región del Iberá.....	88
8.4.3. Calidad del agua en la Región del Iberá.....	89
9. Acuicultura.....	90
9.1. Productores identificados en la Provincia:.....	90
9.2. Relevamiento de productores y análisis del desarrollo de la actividad.....	97
10. Potencial acuicola para la provincia.....	112
10.1. Introducción.....	112
10.2. Potencialidad acuícola de la provincia.....	116
11. Especies de peces aptas para cultivo.....	119
11.1. Introducción.....	119
11.2. Tilapia nilótica (<i>Oreochromis niloticus</i>).....	119
11.3. Pacú (<i>Piaracatus mesopotamicus</i>).....	128
11.4. Amur (<i>Ctenopharyngodon idella</i>).....	132
11.5. Carpa plateada (<i>Hypophthalmichthys molitrix</i>).....	137
11.6. Carpa cabezona (<i>Aristichthys nobilis</i>):.....	143
11.7. Carpa común (<i>Cyprinus carpio</i> L.).....	147
11.8. Randiá (<i>Rhamdia quelen</i> .).....	152
11.9. Pejerrey (<i>Odonthestes bonariensis</i>).....	157

11.10. Turcha arco iris. (<i>Oncorhynchus mykiss</i>).....	159
11.11. Otras Especies de interés.....	167
11.11.1. Sábalo (<i>Prochilodus lineatus</i>).....	167
11.11.2. Surubí (<i>Pseudoplatystoma</i> spp).....	170
11.11.3. Boga (<i>Leporinus</i> spp).....	173
11.12. Peces Ornamentales	177
11.12.1. Familia Cyprinidae.....	177
11.12.2. Familia Characidae.....	178
11.12.3. Familia Callichthidae.....	178
11.12.4. Familia Loricariidae.....	179
11.12.5. Familia Poeciliidae.....	179
11.12.6. Familia Cichlidae.....	181
11.12.7. Familia Anabantidae.....	182
12. Marco legal regulatorio de la acuicultura marítima y continental.....	182
12.1. Normas Nacionales.....	182
12.2. Normas Provinciales.....	188
13. Bibliografía	190
14. Anexo Analisis economico para produccion de peces.....	194

Primera parte. Caracterización general de la Provincia

1. Introducción

La provincia de Corrientes se encuentra ubicada en el noreste de la República Argentina y posee una superficie de 88.199 km².

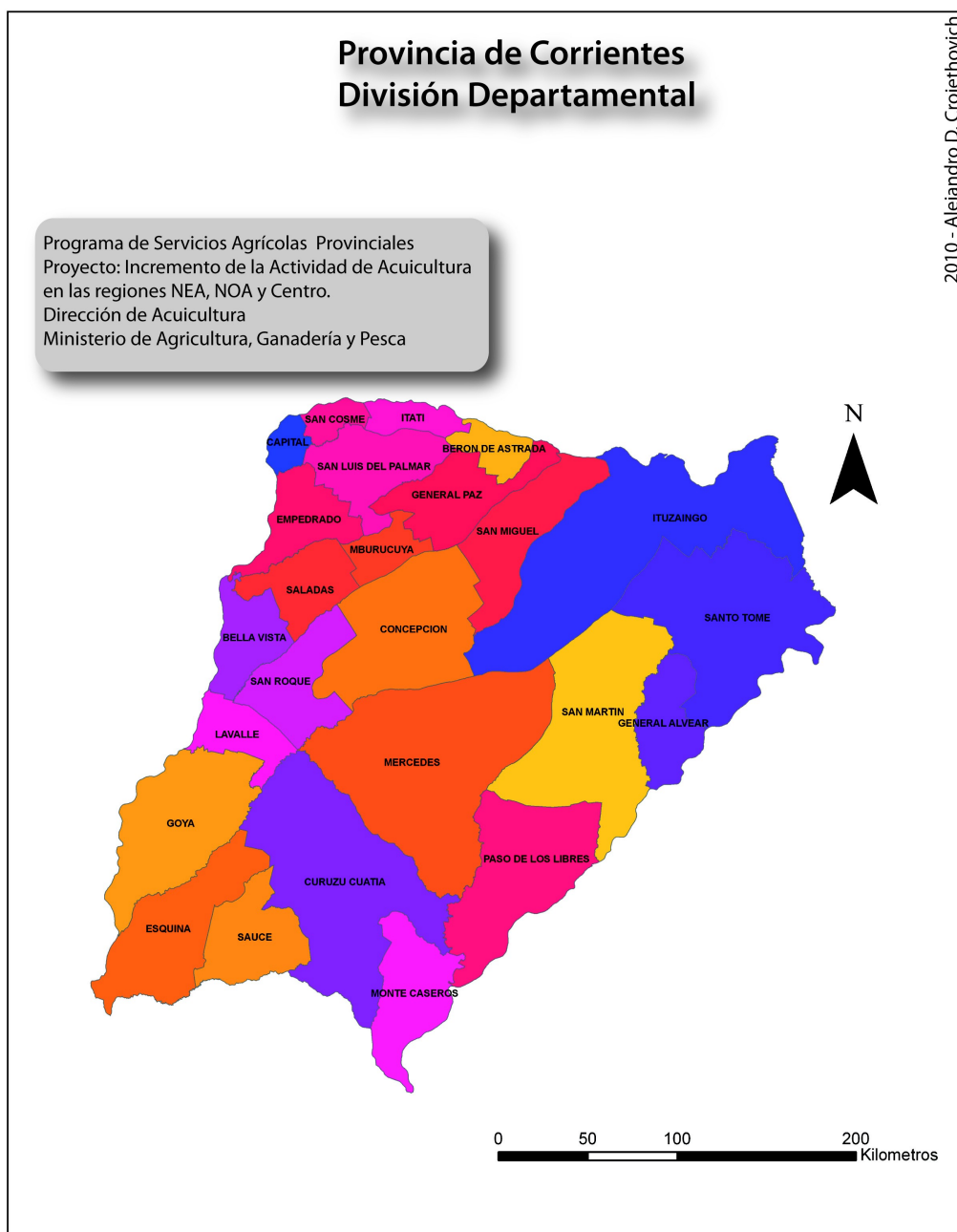

2. Unidades de análisis

El territorio de la Provincia de Corrientes fue dividido en áreas de acuerdo a las cuencas predominantes según el Atlas Digital de los Recursos Hídricos Superficiales de la República Argentina producido por la Subsecretaría de Recursos Hídricos de la Nación y al trabajo del Consejo Federal de Inversiones de 1962: Recursos Hidráulicos Superficiales. Las principales fuentes alóctonas de agua superficial en la región estudiada son los ríos Paraná y Uruguay.

- 1 Cuenca del Río Paraná
- 2 Cuenca del Río Santa Lucía
- 3 Cuenca del Río Corrientes
- 4 Cuenca del Río Uruguay
- 5 Cuenca del Río Aguapey (incluyendo los arroyos de Misiones afluentes del río Uruguay)
- 6 Cuenca del Río Miriñay
- 7 Cuenca del Río Guayquiraró
- 8 Cuenca del Río Mocoreta

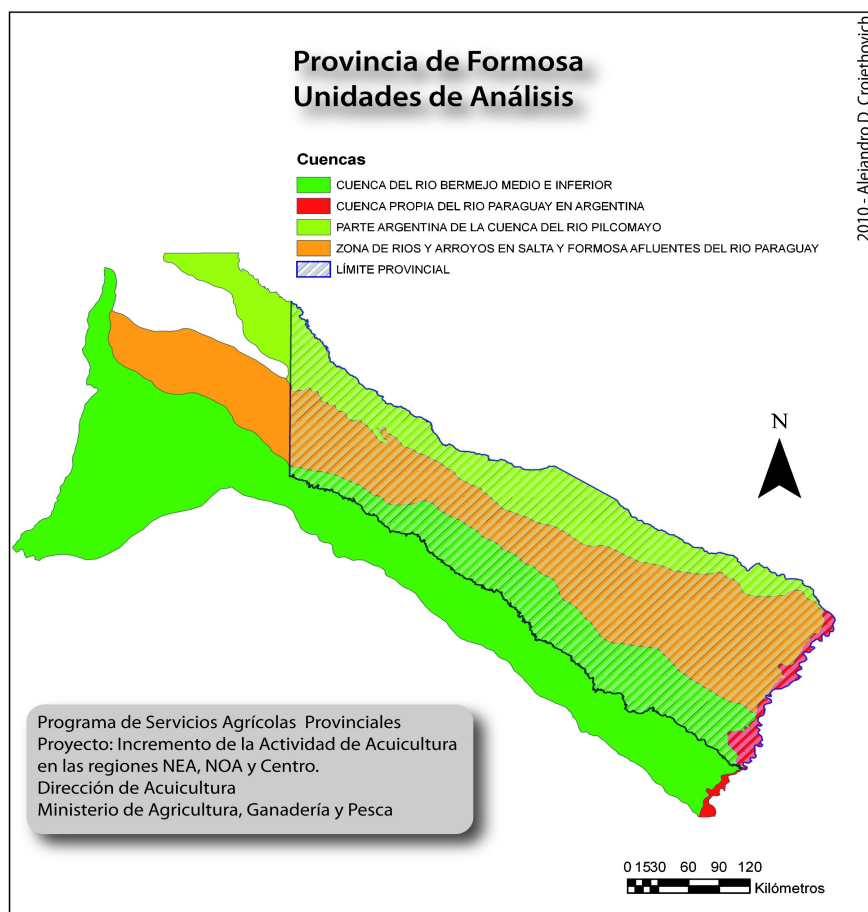

3. El modelo de acuicultura sustentable

El presente trabajo está basado en el modelo de acuicultura sustentable, donde la gestión de los recursos hídricos afectan a la actividad productiva acuícola y viceversa formando un sistema complejo que se retroalimenta. Los informes introducen al lector brindándole la información sobre la cual se construye el Sistema de Información Geográfica (SIG).

El sistema producción-ambiente se divide en un conjunto de subsistemas que se encuentran relacionados entre sí y que son explicados en los capítulos del trabajo:

- Subsistema económico-social, que incluye la economía provincial, actividades industriales, ganadería y agricultura, una descripción de la situación social de la provincia, educación y aspectos sanitarios, descripción de la población, densidad y distribución.
- Subsistema ambiental, que incluye aspectos climatológicos, geológicos y

suelos, y por supuesto la hidrología de la provincia. También se incluye una descripción de la flora y fauna de la provincia.

Utilizando los subsistemas mencionados se ha desarrollado un modelo de potencialidad territorial, que junto con el índice de calidad de las aguas (que se explicará más adelante), forma la base para la calificación regional de la provincia para realizar actividades acuícolas (fundamentalmente a través de un SIG) y la realización de los informes, como se muestra en la siguiente figura.

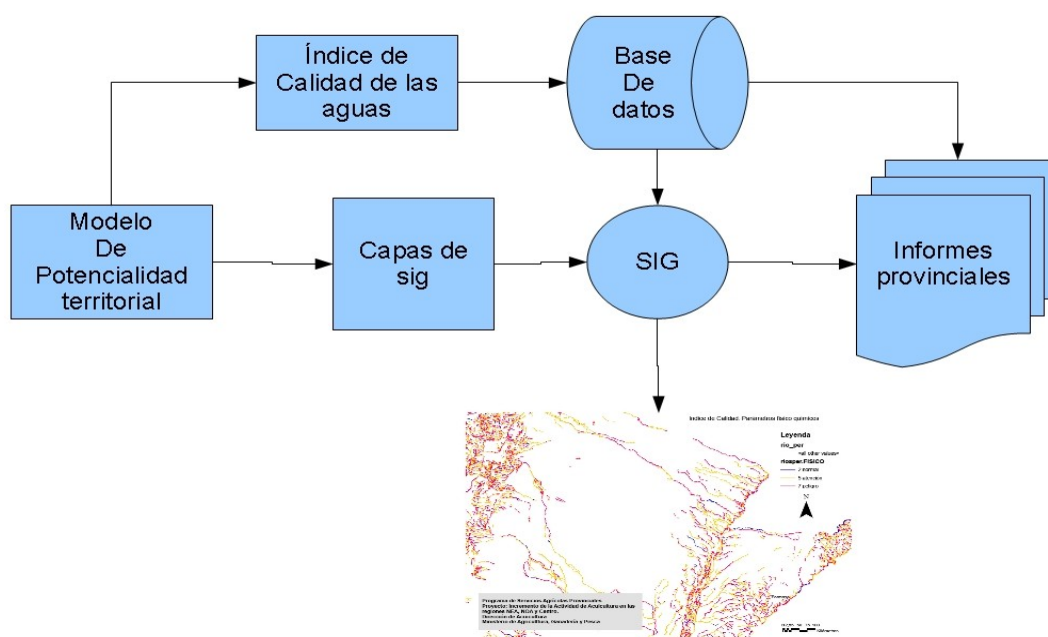

El Modelo de Potencialidad Territorial en el SIG ha sido traducido a través de un conjunto de variables:

- Restricciones ambientales. Por ejemplo la pendiente del suelo y su composición, que pueden ofrecer limitaciones para el establecimiento de producciones. Restricciones climáticas, precipitaciones y temperatura.
- Ambiente humano. Disponibilidad y acceso a servicios y medios de comunicación. Historia del uso de la tierra, cultivos.
- Restricciones legales. Por ejemplo zonas de áreas protegidas.
- Cantidad de agua. Presencia/ausencia de cuerpos de agua, permanencia de cuerpos de agua.
- Calidad de las aguas. Mediante el desarrollo de un índice de calidad.
- Calidad de la información. Donde se evaluó el grado de confiabilidad de la información utilizada en los análisis.

Las variables mencionadas forman las “capas” del SIG, siguiendo el esquema lógico que se muestra en la figura:

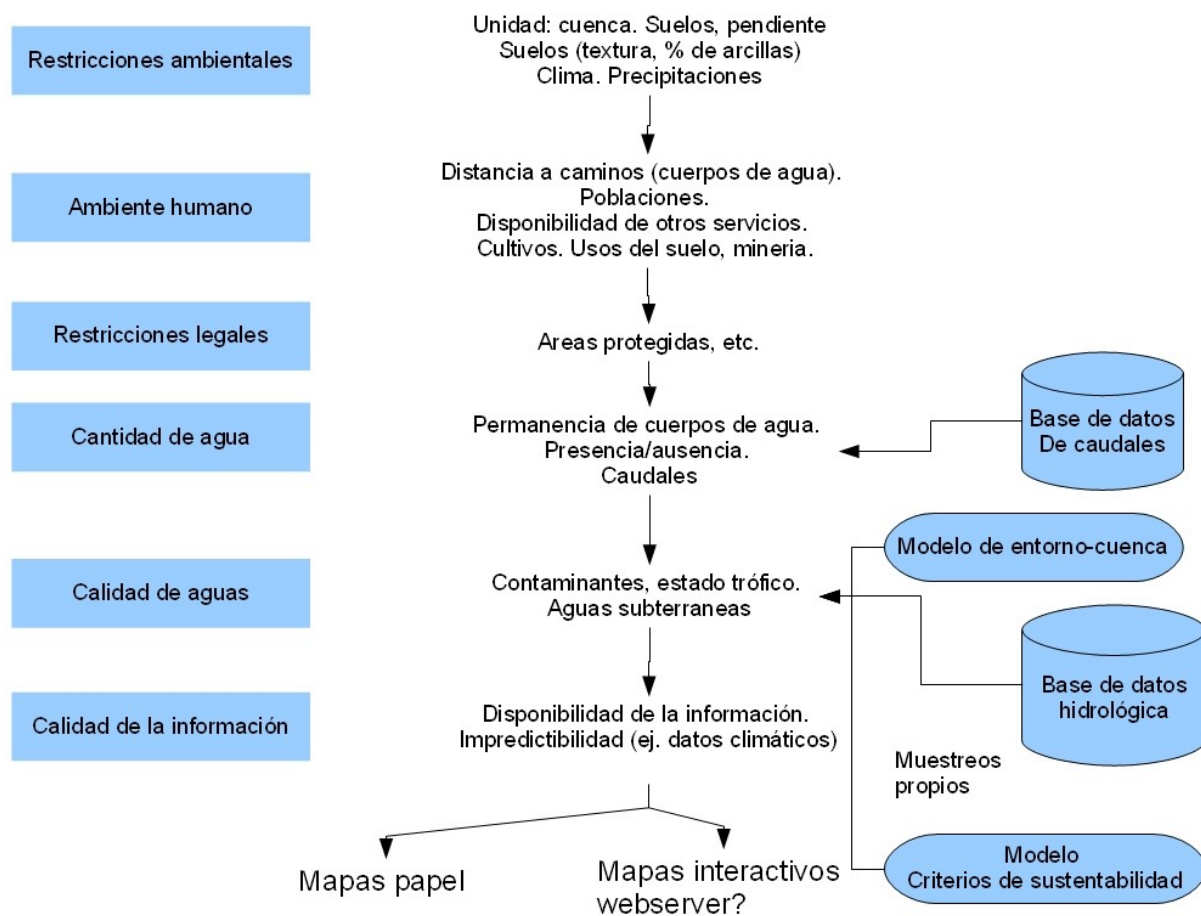

A lo largo de este informe al principio de cada capítulo se irán explicitando la forma en que cada variable contribuye al análisis final. Por ejemplo en el caso de la variable “suelo” el criterio elegido es: *los suelos con mayor contenido de arcillas y/o limos son más aptos para la actividad acuícola*.

4. Aspectos económicos y sociales

4.1. Población

De acuerdo al Censo Nacional de Población y Vivienda de 2001, la Provincia tenía a ese año 930.991 habitantes. El crecimiento poblacional anual de la provincia fue del 1,5 en el período intercensal 1991 y 2001 mostrando valores inferiores al promedio de la región (1,76). Este resultado puede relacionarse con el bajo nivel de la tasa natalidad provincial el que se encuentra por debajo de la del resto de las provincias que componen el NEA. No obstante el crecimiento poblacional sigue siendo elevado

cuando se lo compara con el promedio nacional (1,5 por mil).

Siendo la tendencia de la variación de la población de la provincia marcadamente creciente desde el primer censo realizado en el país en el año 1895 hasta el actual.

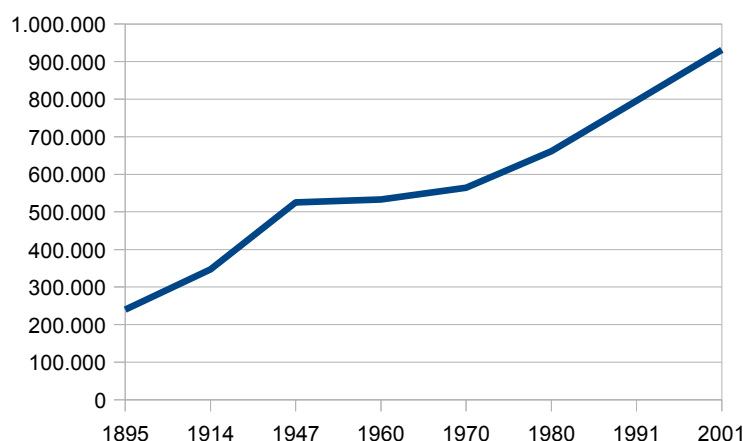

Número de habitantes de la Provincia de Corrientes entre los años 1895 y 2001. Fuente: INDEC. Censo Nacional de Población y Vivienda 2001.

La urbanización alcanza en 2001 al 79% de la población, con una concentración del 35,3% de la población urbana en la capital provincial. En términos de evolución, en 1991 la provincia tenía un 26% de su población residiendo en áreas rurales, nivel que se reduce al 21% en 2001. Los valores de población rural son moderados en relación al NEA, pero duplican los del promedio nacional (del 12% en 1991 y 10 % para 2001).

Población en área urbana y rural de la provincia de Corrientes. Fuente: CENSO 1991 - 2001.

	1991	2001
Total	795594	930991
Urbana	589.853 (74,1%)	739.040 (79,4%)
Rural	205.741 (25,9%)	191.951 (20,6%)
Agrupada	31441	31258
Dispersa	174300	160693

En relación a los hogares, de 225.878 hogares registrados en 2001 en la provincia, el 20% se encontraba en zonas rurales, mientras el promedio nacional se ubicaba muy por debajo, 12%.

Por otra parte, la distribución por edades de la población continúa presentando una pirámide poblacional con una base más amplia que la del total país: en el último censo un 34,5% de la población era menor de 15 años en la provincia, en relación al 28% del total país. Si consideramos además, al 6,9% mayor de 64 años, la provincia tiene un coeficiente de dependencia potencial¹⁵ de 0,7.

La estimación para el año 2015 es que la Provincia tenga 1.091.889 habitantes distribuidos en 540.884 varones y 551.005 mujeres. Proyección de la población (en número de habitantes) entre los años 2001 (fecha del último censo nacional) y el 2015. Fuente: INDEC 2005.

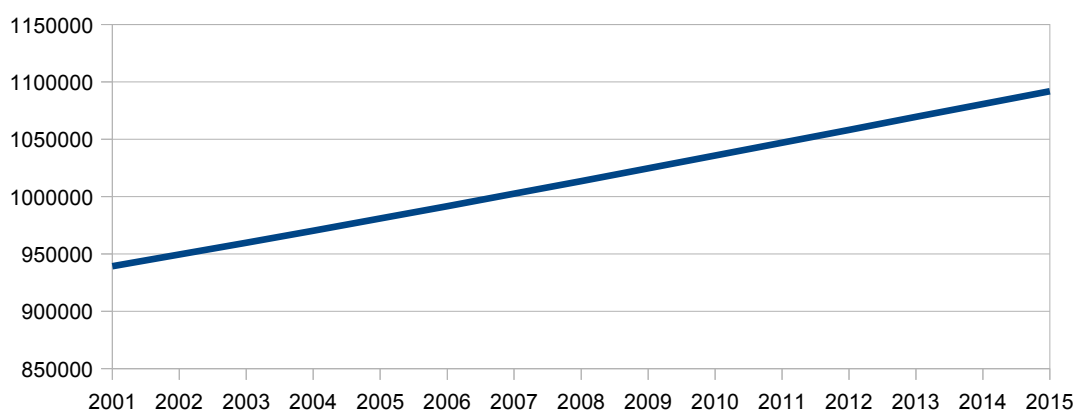

La Provincia concentra el 12,37 % de la población de la región NEA (Santa Fe, Chaco, Corrientes, Entre Ríos, Formosa y Misiones) y el 2,57% del total del país.

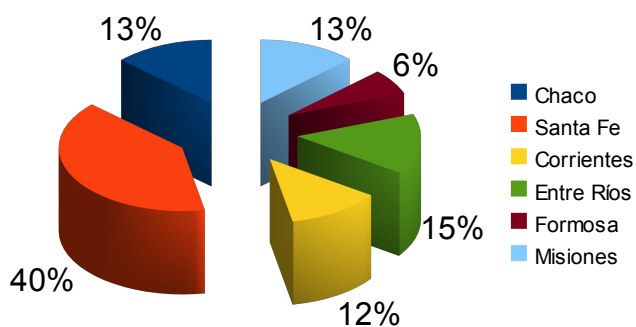

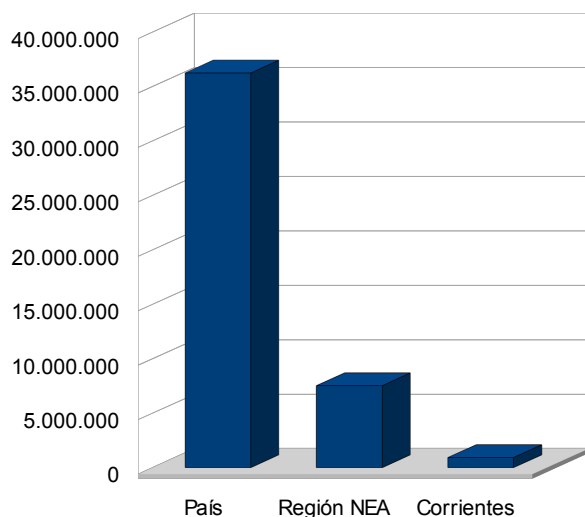

Poblaciones totales del País, NEA y la provincia de Corrientes al año 2001. Fuente: INDEC Censo Nacional de Población y Vivienda 2001.

La densidad de la población es de 10,6 habitantes por km². La provincia se encuentra en una densidad media con respecto a la densidad de la región NEA (que tiene una densidad de 15,01 hab/km²).

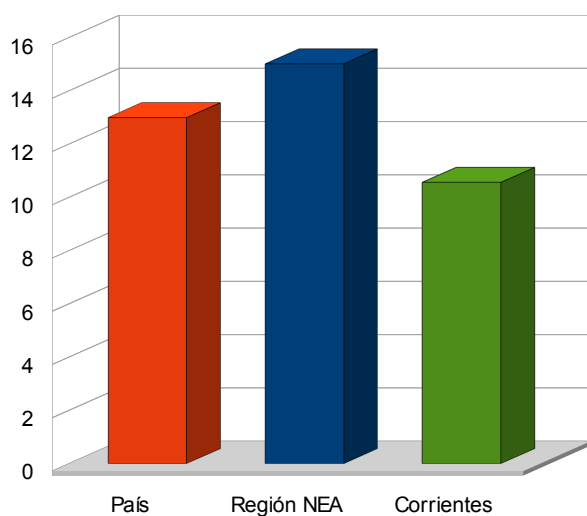

Densidad de población (en hab/km²) del total del País, NEA y la provincia de Corrientes, al año 2001. Fuente: INDEC Censo Nacional de Población y Vivienda 2001

Las ciudades con más de 10.000 habitantes son (Fuente: INDEC Censo Nacional de Población y Vivienda 2001):

Ciudad	Número de habitantes
Bella Vista	35350
Corrientes	321902
Curuzú Cuatiá	36390
Esquina	26399
Gobernador Ingeniero Valentín Virasoro	28756
Goya	87349
Mercedes	35244
Monte Caseros	24671
Paso de los Libres	43805
Saladas	18349
Santo Tomé	22634
Empedrado	14721
Ituzaingó	21610
San Luis del Palmar	15347
San Roque	10885
Santa Lucía	14056

Que representan un alto porcentaje de la población sobre el resto de la provincia:

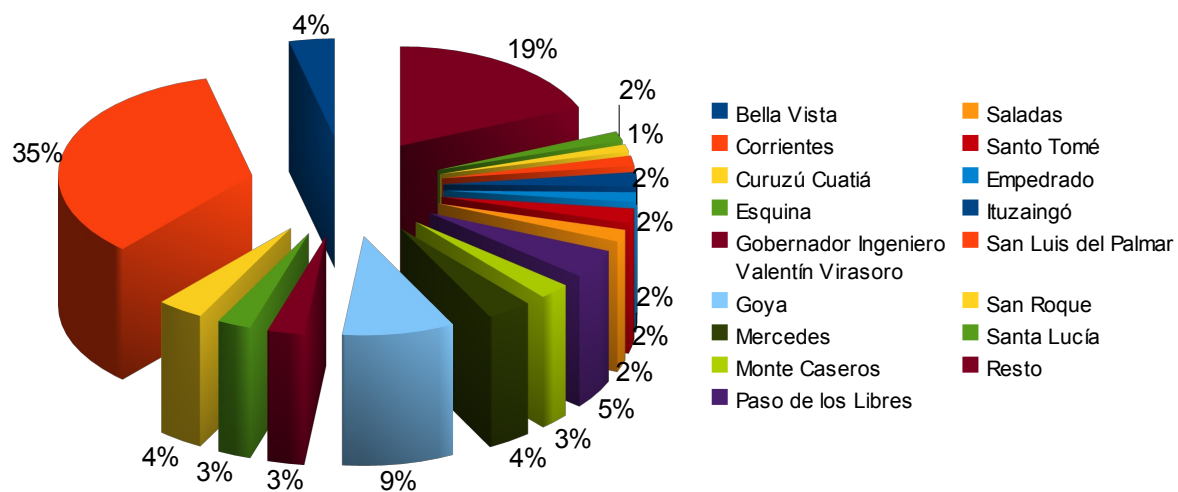

Variación de la población:

En la provincia, los departamentos con un alto crecimiento poblacional en los períodos intercensales son San Cosme con una variación del 37,4% (1991-2001), Lavalle (34,9% en el mismo período) y Santo Tomé (24,7% en el mismo período). Ningún departamento a perdido población en el período 1991-2001.

Departamento	Población		Variación absoluta	Variación relativa %
	1991	2001		
Total	795594	930991	135397	17
Bella Vista	30966	35350	4384	14,2
Berón de Astrada	2280	2294	14	0,6
Capital	268080	328868	60788	22,7
Concepción	14856	18411	3555	23,9
Curuzú Cuatiá	39922	42075	2153	5,4
Empedrado	13188	14721	1533	11,6
Esquina	26157	30372	4215	16,1
General Alvear	7493	8147	654	8,7
General Paz	13764	14775	1011	7,3
Goya	78894	87349	8455	10,7
Itatí	7228	8774	1546	21,4
Ituzaingó	28685	30565	1880	6,6
La Valle	19457	26250	6793	34,9
Mburucuyá	8188	9012	824	10,1
Mercedes	33948	39206	5258	15,5
Monte Caseros	29390	33684	4294	14,6
Paso de los Libres	41129	46326	5197	12,6
Saladas	19747	21470	1723	8,7
San Cosme	9598	13189	3591	37,4
San Luis del Palmar	14336	16513	2177	15,2
San Martín	11017	12236	1219	11,1
San Miguel	9169	10252	1083	11,8
San Roque	16039	17951	1912	11,9
Santo Tomé	43360	54050	10690	24,7
Sauce	8703	9151	448	5,1

Fuente: INDEC. Censo Nacional de Población, Hogares y Viviendas 2001.

4.2. Aspectos sociales y sanitarios

La escolaridad básica se encuentra ampliamente difundida en la provincia, mostrando en muchos aspectos una mejor situación relativa que el resto del NEA. La tasa de analfabetismo es del 6,5% y la tasa neta de escolarización combinada entre el nivel de educación primario y secundario es del 81,0%. El porcentaje de la población económicamente activa (PEA) con estudios secundarios completos dentro del aglomerado urbano relevado por la Encuesta Permanente de Hogares (EPH) en el primer semestre de 2004 es del 52,5%, representando la más elevada del NEA (el promedio de los otros tres aglomerados es 44%).

Analfabetismo:

Departamento	Total de analfabetos	% de analfabetismo
Bella Vista	8238	23,3
Berón de Astrada	614	26,77
Capital	60549	18,41
Concepción	5972	32,44
Curuzú Cuatiá	9988	23,74
Empedrado	3836	26,06
Esquina	8052	26,51
General Alvear	1958	24,03
General Paz	3547	24,01
Goya	20020	22,92
Itatí	2023	23,06
Ituzaingó	7389	24,17
Lavalle	7169	27,31
Mburucuyá	2395	26,58
Mercedes	9576	24,42
Monte Caseros	6619	19,65
Paso de los Libres	10107	21,82
Saladas	5537	25,79
San Cosme	2982	22,61
San Luis del Palmar	4381	26,53
San Martín	3225	26,36

San Miguel	3200	31,21
San Roque	5187	28,9
Santo Tomé	13498	24,97
Sauce	2539	27,75

Tasa bruta de mortalidad:

Los niveles de mortalidad infantil son muy elevados en la provincia alcanzando el 23.5 ‰ nacidos vivos, en relación al 16,3 en el total país.

En 2001 la pobreza estructural medida en términos de necesidades básicas insatisfechas (NBI), afectaba al 24% de los hogares de la provincia de Corrientes, mostrando valores levemente inferiores al promedio de las provincias que componen el NEA (25,4%). Sin embargo, si se observa la evolución para el período intercensal, la provincia de Corrientes exhibe un menor logro relativo de la reducción de la pobreza entre 1991-2001. Los datos publicados en los dos últimos censos dan cuenta de una variación porcentual negativa de -11% en Corrientes, en relación al -17% del promedio regional.

Según los datos relevados por la EPH (Encuesta permanente de hogares continua del INDEC) en el primer semestre de 2004, el principal aglomerado urbano de la provincia tiene un 53% de los hogares bajo la línea de pobreza y 25,7% bajo la línea de indigencia, esto es, que no alcanzaban una canasta mínima de alimentos. Cabe destacar que el NEA fue la región más afectada por el incremento de la pobreza urbana en los últimos años. Así mientras que en mayo de 2003 un 59,7% de los hogares en el NEA eran pobres por ingresos, en el total de los aglomerados urbano relevados por la EPH este nivel descendía al 42,6%. En el primer semestre de 2004 la diferencia se mantenía, el NEA sigue siendo la región con mayor incidencia de la pobreza y la indigencia, afectando la primera a un 49,9% de los hogares frente a un 33,5% del total de aglomerados, y la segunda a un 22,6% frente a un 12,1%.

En el período entre 1995 y 2000 la tasa promedio de desocupación alcanzó al 12% de la población económicamente activa del aglomerado urbano de Corrientes, superando la desocupación promedio en Resistencia que se mantuvo alrededor del 10,5 %, la de Posadas de 5,3 % y la de Formosa 6,3% (promedio de tasas correspondientes a EPH, ondas mayo y octubre). Desde fines de 2000 se ve una tendencia creciente del desempleo hasta alcanzar el pico de 23% en mayo de 2002, valor 9 p.p. por encima de los otros aglomerados del NEA y levemente superior a la del total de aglomerados. La mejora de la situación del empleo en 2003 tiene un fuerte impacto, lo que se refleja en que en el primer semestre de 2004 la desocupación afecta al 10,3 por ciento de la población, cifra superior a la de Formosa y Resistencia pero inferior a la de Posadas y 4 p.p. por debajo del promedio del total de aglomerados urbanos.

Evolución de la tasa de población desocupada (en %) del Aglomerado Corrientes. Años 2006/2010.

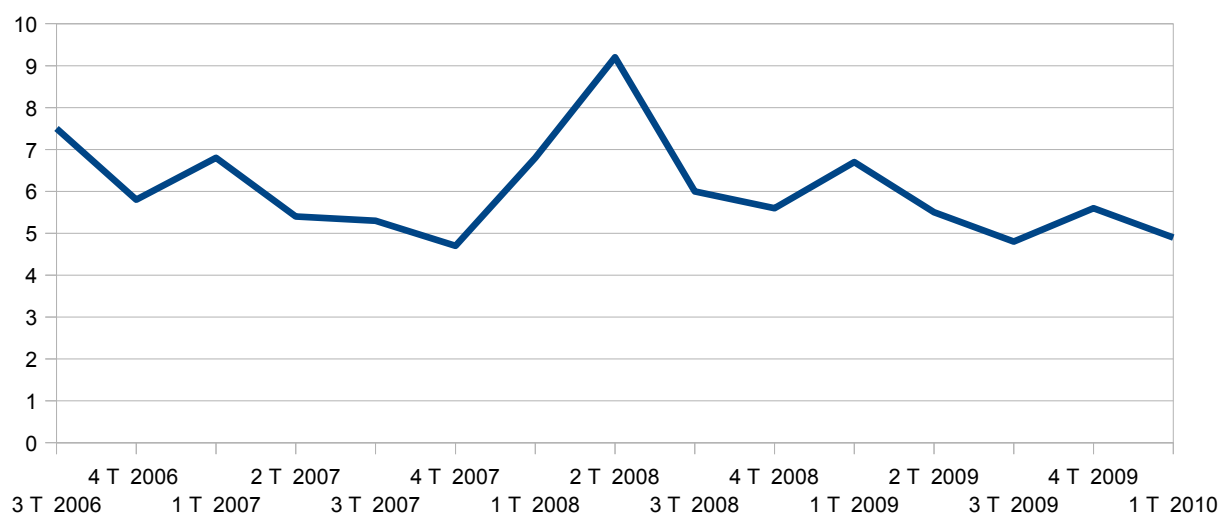

4.2.1. Servicios Sanitarios

Un alto porcentaje de la población de la provincia carece de servicios básicos de saneamiento, como se muestra en la siguiente figura:

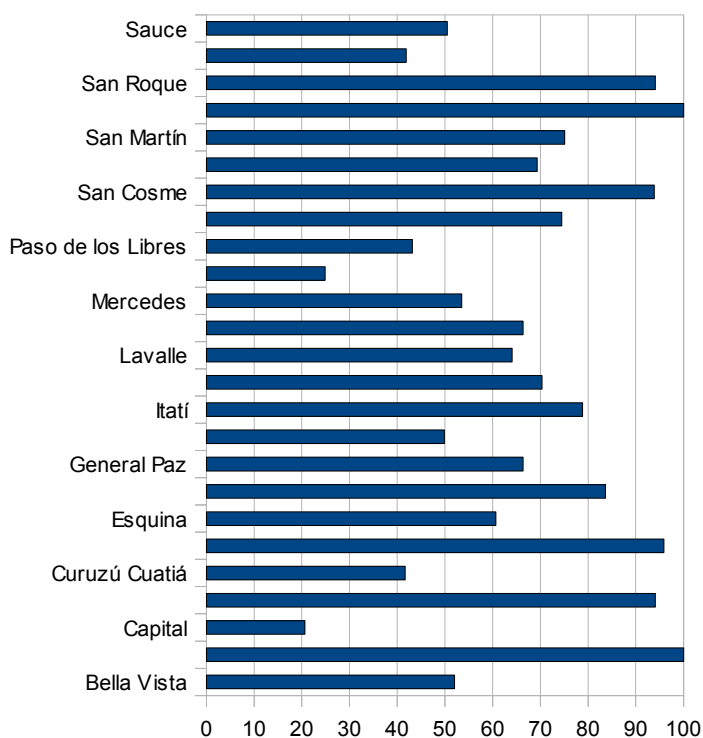

Porcentaje de Viviendas sin cloacas por departamento.
Fuente: INDEC. Censo Nacional de Población, Hogares y Viviendas 2001.

Provisión y procedencia del agua en la vivienda por departamento (en % sobre el total de viviendas). Fuente: INDEC. Censo Nacional de Población, Hogares y Viviendas 2001.

	Red pública (agua corriente)	Perforación con bomba a motor	Perforación con bomba manual	Pozo con bomba	Agua de lluvia	Transporte por cisterna	Río, canal, arroyo	Pozo sin bomba
Bella Vista	72,75	8,59	2,86	3,96	0,71	0,77	1,49	8,86
Berón de Astrada	72,73	4	0,55	2	1,09	0,36	3,27	16
Capital	96,92	1,67	0,16	0,49	0,04	0,04	0,05	0,63
Concepción	68,57	6,12	1,72	2,11	0,5	0,34	4,87	15,77
Curuzú Cuatiá	80,64	4,54	4,64	3,8	0,33	0,48	1,47	4,09
Empedrado	56,49	6,87	1,55	8,6	1,4	0,09	3,19	21,81
Esquina	48,06	14,26	12,39	6	0,46	0,34	3,26	15,22
General Alvear	79,51	2,11	0,41	2,2	0,28	0,64	0,09	14,75
General Paz	56,43	3,73	1,21	2,69	0,38	0,06	1,85	33,67
Goya	77,64	4,97	6,01	2,77	0,36	0,33	2,46	5,45
Itatí	71	6,38	1,44	4,38	0,3	0,3	2,89	13,3
Ituzaingó	78,18	3,31	0,33	3,36	0,21	0,84	1,54	12,23
Lavalle	56,99	15,31	3,64	4,87	0,42	0,3	3,09	15,37
Mburucuyá	62,41	4,72	1,36	3,51	0,28		0,98	26,74
Mercedes	84,08	6,8	2,7	1,39	1,34	0,19	2,04	1,46
Monte Caseros	86,06	6,76	0,9	3,8	0,06	0,08	0,16	2,18
Paso de los Libres	83,01	4,39	2,79	3	0,19	0,19	0,26	6,18
Saladas	68,41	3,74	1,22	3,47	0,23	0,08	0,9	21,94
San Cosme	64,91	11,37	0,57	6,64	0,51	0,16	2,52	13,31
San Luis del Palmar	58,92	1,9	1,31	3,04	0,75	0,08	3,1	30,9
San Martín	74,78	2,93	1,86	3,73	0,63	0,13	0,3	15,64
San Miguel	58,7	1,75	0,43	2,27	0,33	0,09	3,5	32,94
San Roque	74,78	3,46	1,74	2,96	0,1	0,03	2,43	14,51
Santo Tomé	77,95	2,95	0,3	3,21	0,13	0,07	0,48	14,9
Sauce	71,86	5,11	15,1	4,75	0,18	0,13	0,72	2,15

4.2.2. Comunidades aborígenes

Número de aborígenes en la provincia de Corrientes:

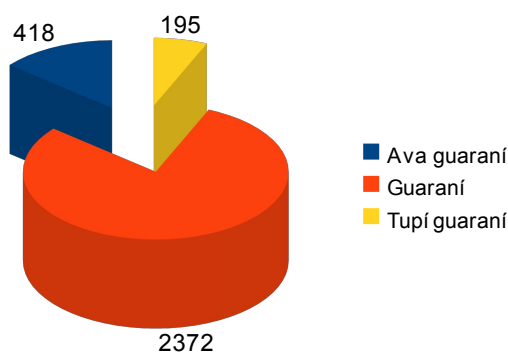

Número de habitantes para las siguientes provincias. Ava guaraní: Corrientes, Entre Ríos, Misiones y Santa Fe. Guaraní: Corrientes, Entre Ríos, Misiones y Santa Fe. Tupí guaraní: Corrientes, Entre Ríos, Misiones y Santa Fe. Fuente: INDEC. Encuesta Complementaria de Pueblos Indígenas (ECPI) 2004-2005 - Complementaria del Censo Nacional de Población, Hogares y Viviendas 2001.

4.3. Aspectos económicos

El perfil de la economía correntina se caracteriza por la importancia del sector agropecuario y dentro de éste la ganadería. La actividad agropecuaria, organizada históricamente en torno a la ganadería y a cultivos de subsistencia, muestra dos profundas transformaciones. En primer lugar, la aparición de los cultivos industriales, que en casos como el algodón y el tabaco se difunden en pequeñas explotaciones, en las que prevalecen el régimen de arrendamiento y de aparcería. Ambos cultivos mantienen una relación simbiótica con la ganadería. Las pautas históricas asumidas por la actividad agropecuaria influyeron en la configuración espacial de la población, observándose una concentración de habitantes en las márgenes de los ríos Paraná y Uruguay, al ser éstas las tierras más aptas para el desarrollo agrícola.

La segunda transformación se vio impulsada por el desarrollo más reciente de productos que requieren importantes inversiones de capital: arroz, hortalizas, forestación y en menor escala soja, flores y productos hortícolas.

Según datos de la Agencia de Desarrollo de inversiones (ADI 2002), la provincia tenía al año 2001 un PBG superior a los 2.600 millones de pesos (representando el 1,1% del producto nacional). El PBG de la provincia está conformado en un 17% por el sector primario, 26% por el secundario y 57% por el terciario. Dentro del sector

primario, las actividades agropecuarias, silvicultura, caza y pesca explican prácticamente la totalidad del PBG del sector, dado que la explotación de minas y canteras tiene un peso residual.

4.3.1. Ganadería

De acuerdo a la información que releva la Dirección Nacional de Programación Económica Regional (Prov. de Corrientes, 2004) la actividad ganadera es la actividad económica más tradicional de la provincia y ocupa la mayor parte del territorio dado su carácter extensivo. El stock de ganado bovino era en 2001 de 3,5 millones de cabezas y en el caso del ganado ovino el rodeo ascendía en 2001 a 860 mil animales. Con respecto al destino de la producción bovina se destina a la venta de terneros para invernada en la región pampeana y la faena en Corrientes. En relación al ganado ovino provincial, la producción de lana sucia es de 4.000 toneladas año la que tiene principalmente dos destinos, por un lado la exportación directa y por el otro la elaboración de tops en Corrientes que luego son exportados.

La provincia tiene una alta producción ganadera contando con 3.613.504 cabezas de ganado bovino (CNA, 2004).

4.3.2. Agricultura

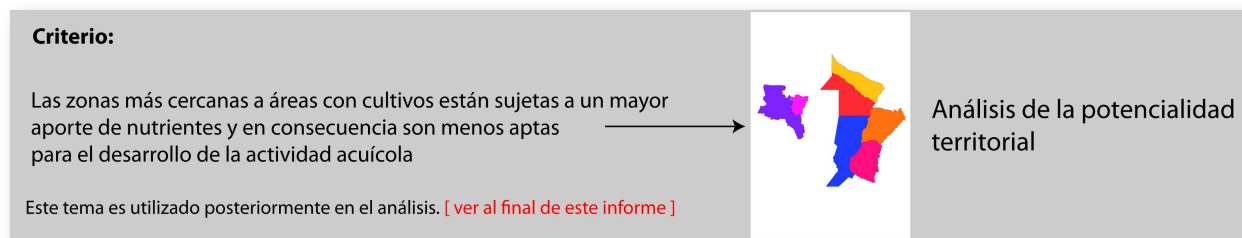

La provincia de Corrientes cuenta de acuerdo a los datos del último Censo Nacional Agropecuario (año 2002) con 14.934 explotaciones agropecuarias, cubriendo una superficie de 6.619.980 hectáreas. De la superficie relevada surge que el 6,5% de la superficie está implantada con cultivos y bosques, lo que implica un crecimiento del 53,6% con respecto al anterior censo (año 1988). La superficie cultivada con bosques implantados, principalmente pino y eucalipto, es de 217.657 para el año 1998 (SAGPyA) y 283.027 ha en el año 2002 (CNA).

En cuanto a los cultivos, el tabaco es uno de los principales de la provincia. En Corrientes se desarrolla la etapa de cultivo como así también el procesamiento y elaboración de cigarrillos. La provincia produce el 60% de la producción nacional de tabacos oscuros. Los volúmenes producidos durante los últimos años oscilaron entre

las 3.600 y 7.400 tn. El principal destino de la producción es el preparado de tabaco que se exporta. Los cultivos de cereales cubren una superficie de 67.463 ha de las cuales un 85% corresponde a cultivos de arroz. La provincia aporta el 40% de la producción nacional de arroz con cáscara. Las excelentes condiciones agroecológicas para el desarrollo de este cultivo en la región y las inversiones en el sector permitieron que la producción de este cereal creciera fuertemente a partir de mediados de los '90, alcanzando en 1999 una producción récord de 560 mil toneladas. La producción de yerba mate se presenta en forma integrada con la etapa de secado, molienda y fraccionamiento. La capacidad de industrialización provincial es relevante de modo que procesa la totalidad de la producción provincial más una parte de la producción misionera.

Asimismo la provincia posee una superficie implantada con cítricos (principalmente naranjas y mandarinas) que asciende a las 29.000 has. La producción se destina en parte al consumo en fresco y en parte a la industrialización (jugos concentrados), los máximos niveles de producción de los últimos años fueron de 320 mil tn. en el caso de las naranjas y de 112 mil tn. para las mandarinas. Desde hace 15 años se ha estado desarrollando una agricultura no tradicional, principalmente de horticultura bajo cubierta, que comprende una interesante producción de tomates, frutillas, pimientos, pepinos, plantas ornamentales y flores, entre otros.

En el siguiente mapa se muestra la distribución de los principales cultivos de la provincia durante el quinquenio 1996-2000 (fuente de los datos: La Argentina en mapas; Evolución de la agricultura. IMHICIHU-CONICET. Noviembre, 2008. Disponible en Internet <http://www.laargentinaenmapas.com.ar>):

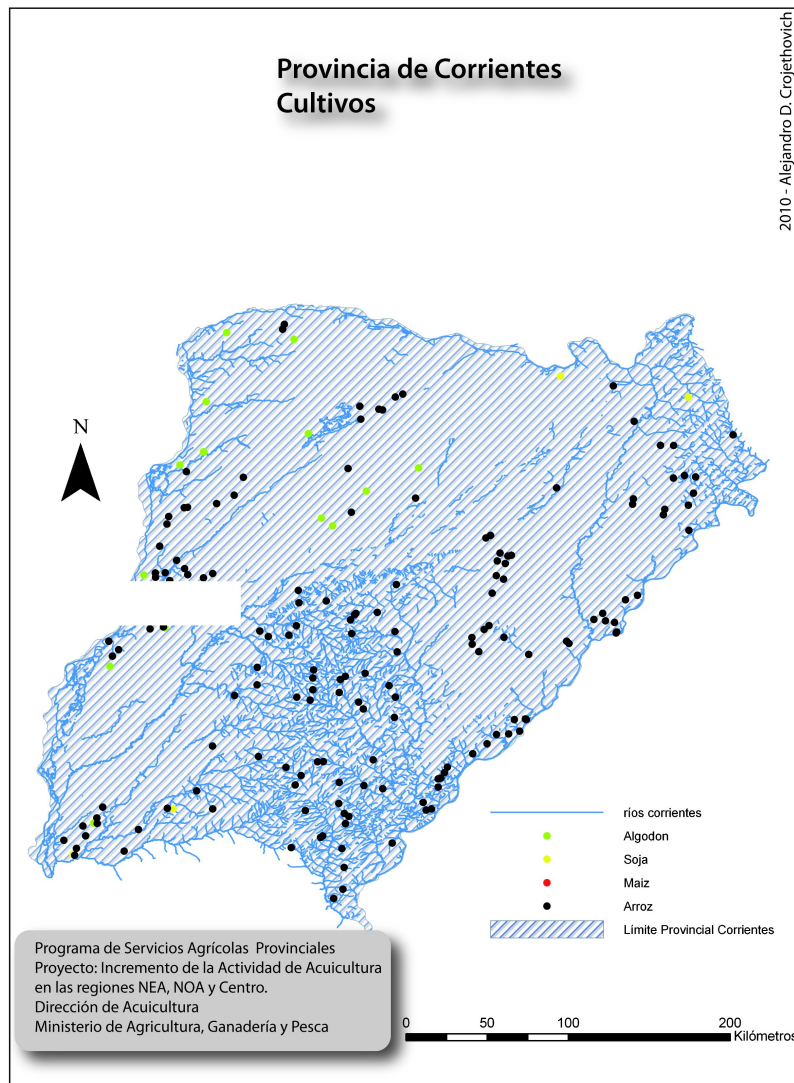

Un factor importante a la hora de evaluar la potencialidad territorial para actividades productivas, es conocer la historia de uso de la tierra. En nuestro caso la historia agrícola de la región nos puede dar información acerca de las áreas dedicadas a cultivos donde no serían favorables los establecimientos acuícolas, y también las fuentes de nutrientes que los cultivos pueden descargar a los sistemas hídricos cercanos.

En el siguiente mapa se muestran las zonas con mayor intensidad agrícola en la provincia, en relación a los ríos.



4.3.3. Industria y servicios

Por su parte, el desarrollo industrial de Corrientes se halla limitado al procesamiento de algunos productos primarios de la provincia principalmente molinos de yerba mate, té y arroz, fábricas de jugos cítricos, aserraderos y procesamiento de tabaco, la elaboración de algunos bienes de consumo local o regional como la cerveza, panificados y metalúrgica básica y la industria textil (que industrializa algodón que predominantemente es originado en otras provincias- hilanderías, tejedurías, lavadero de lanas e indumentaria).

4.4. Infraestructuras

Como parte del análisis del sistema territorial, importa conocer la capacidad instalada de los sistemas de infraestructura frente a los requerimientos actuales y potenciales como soporte al desarrollo social y económico. El sistema de transporte y su consistencia multimodal y de integración territorial, constituyen uno de los factores clave de la eficiencia de la cadena de valor, así como su necesaria complementariedad con el sistema de comunicaciones, los sistemas y redes de energía y subsistemas de gestión y apoyo.

Red Vial

La red vial interurbana de la provincia se compone de rutas de jurisdicción nacional y Provincial totalizando una extensión de 6.971 kilómetros, que representa el 3% del total nacional, a los cuales se les suman algo más de 7.400 km. de caminos de la red terciaria y caminos vecinales de jurisdicción provincial.

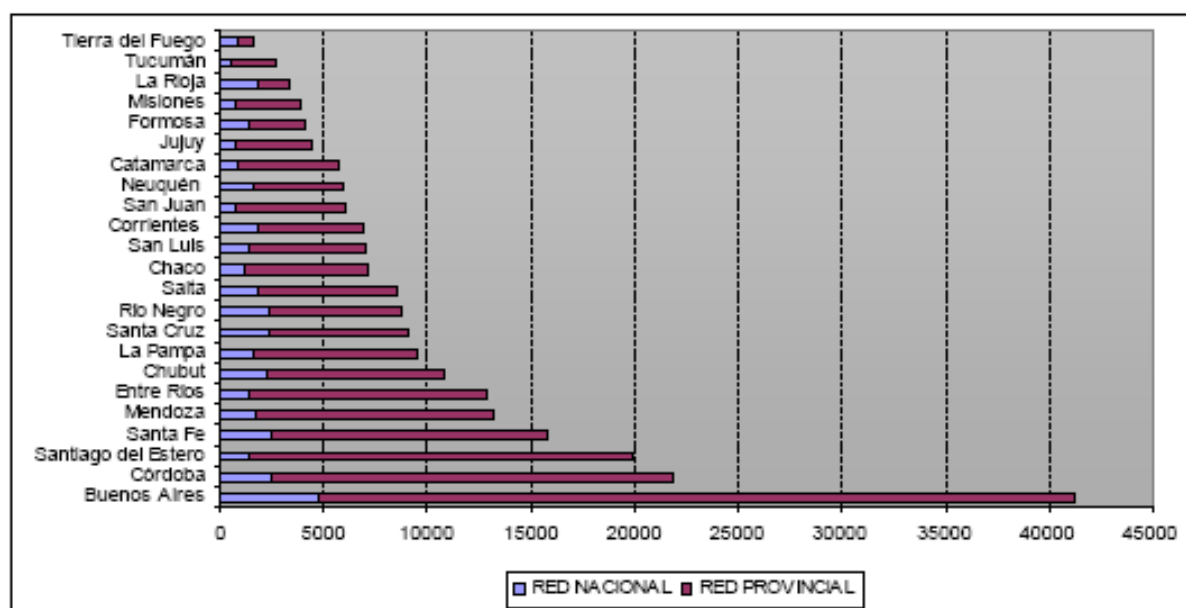

Extensión en km. de la Red Vial por provincia.. Fuente: Dirección Nacional de Vialidad – Consejo Vial Federal

En cuanto a la calidad de la oferta se observa que el 36% de la red vial se encuentra pavimentada. La red nacional tiene una extensión de 1761 km. todos pavimentados, en tanto la red provincial principal alcanza los 5200km pero en este caso solo el 14% está pavimentada, valor por debajo del promedio nacional (20%).

La Red caminera de jurisdicción provincial se estructura en una red primaria que conecta cabeceras departamentales, rutas troncales de la red nacional y pasos

fronterizos, una red secundaria que vincula la red primaria y localidades importantes, una red terciaria que vincula parajes y a zonas rurales y finalmente caminos de accesos a estancias, parajes, etc.

Red Provincial	Longitud (Km)				
	Total	Pavimento	Ripio	Mejorado	Tierra
Primaria	2885,33	690,49	504,75	455,55	1234,54
Secundaria	2315,17	9,58	312,38	7,74	1985,47
Terciario	722,6	2,33	133,38	-	586,89
Rutas s/n	6726,9	-	-	-	6726,9
Total	12650	702,4	950,51	463,29	10533,8

Vías Navegables, Infraestructura Portuaria y Transporte Fluvial

Se trata de una provincia cuyas fronteras abarcan un perímetro de 1.585 km., del cual el 97,6 % está formado por cursos de aguas que definen límites interprovinciales e internacionales, los cuales forman parte del extenso sistema hidrográfico que constituye la Cuenca del Plata. El sistema hídrico de la provincia, que cuenta con aproximadamente 600 cuerpos de agua integrados por ríos, arroyos, lagunas, esteros, bañados, etc., está estructurado alrededor de sus dos principales cauces: el Paraná y el Uruguay a alguno de los cuales desaguan prácticamente todos los ríos interiores.

El Río Paraná que determina sus límites oeste y norte y a cuya cuenca pertenece el 65 % de la superficie de la provincia, mientras que el resto pertenece a la cuenca hidrográfica del Río Uruguay que define el límite este. Resulta en consecuencia destacar la importancia que representa para la Provincia la consideración transporte por agua y el desarrollo de la infraestructura respectiva.

Hidrovía Paraguay-Paraná

El sistema fluvial correspondiente a la Hidrovía Paraguay – Paraná está compartido por los cinco países de la Cuenca del Plata. Comienza en el puerto Cáceres en el Mato Grosso do Sul y empalma con el río de la Plata en el Puerto de Nueva Palmira, constituyendo una vía navegable de 3.442 km. De longitud, con un área de influencia de más de 700.000 km² y una población de más de 25 millones de habitantes.

En nuestro país, el área de influencia de la Hidrovía la componen las provincias de Buenos Aires, Entre Ríos, Santa Fe, Chaco, Corrientes, Formosa, con más de la mitad de la población y aproximadamente la tercera parte de su territorio.

De norte a sur la hidrovía recorre los puertos de Corumbá, Ladario y Gregorio Corvo, en Brasil, los puertos bolivianos de Suárez y Aguirre y varios puertos paraguayos como Villamí y Concepción hasta encontrar territorio argentino frente al puerto de Asunción (km 1630). El Alto Paraná, el río Uruguay y varios ríos y canales del Delta del Paraná constituyen vías navegables complementarias de la anterior que sirven a áreas más localizadas.

En cuanto a las posibilidades de navegación, cuenta con un calado entre 32 a 35 pies hasta puerto San Martín (Santa Fe) y continúa con calado entre 20 a 22 pies hasta puerto Santa Fe. Hacia el Norte continúa por el río Paraguay hasta los puertos de Brasil posee calados entre los 6 y 8 pies. Las obras realizadas y previstas en la Hidrovía Paraguay-Paraná ampliaron el dominio de los puertos fluviales de la región, se incrementó el flujo de cargas y tráfico y se redujeron notablemente los costos de los fletes. Además permitió el crecimiento y desarrollo de puertos fluvio-marítimos como Rosario, Zárate, Campana, Ibicuy y Nueva Palmira.

No obstante a los fines de un aprovechamiento de la infraestructura es indispensable el mejoramiento en algunos tramos con profundizaciones que permitan la navegación de buques de mayor envergadura y balizamientos.

Puerto de Corrientes

El Puerto de Corrientes, emplazado a la altura del km 1208 sobre la margen izquierda, en frente del puerto Barranqueras (km 1198 sobre la margen derecha Paraná), es un puerto comercial de uso público administrado por el Gobierno de la provincia de Corrientes a través de la Dirección Provincial de Puertos y que en el año 2001 reinició sus actividades después de un largo período de inactividad. Las instalaciones comprenden un muelle de 373 m de largo y un atracadero adicional de 40 m.

El movimiento comercial de mercaderías, que en 1981 era superior a 160000 tn cayó en cinco años al 50% y para el año 1990 el volumen operado era apenas superior al 12% de ese valor (19799 tn). Luego de su reactivación, en los años 2002 y 2003 se movilizaron 16.157 tn y 34685 tn respectivamente de productos de exportación. Los principales orígenes de las mercaderías corresponden a las provincias de Chaco y Santa Fe con aproximadamente el 68 % y 20% respectivamente de las toneladas exportadas (2003). Siguen Buenos Aires (5%), Formosa (3%) y Misiones (2,5%), mientras que Corrientes no llega al 1%. Entre los países importadores se destacan Italia, España, China, Estados Unidos, Hong Kong, Taiwan, Israel, Indonesia, Inglaterra, Corea, Australia, Japón, México, Paraguay, Singapur, Canadá, y Puerto Rico),

El carbón y los cueros y el carbón ocupan el grueso del movimiento por tonelaje

embarcado y número de despachos. Con respecto a su supuesta incapacidad funcional, existen opiniones contrarias. Se argumenta que los factores que anularon su actividad fueron la escasa importancia que el gobierno provincial le prestó, la inexistencia de industrias y de energía y falta de vías de comunicaciones terrestres adecuadas. Por otra parte, la capacidad productiva chaqueña y el puerto de Barranqueras, distante 10 km de la ciudad de Resistencia y unido al puerto de Corrientes a través del puente interprovincial General Belgrano y que posee características que lo diferencian de los otros existentes en la zona, anuló el Puerto de Corrientes y lo tiene de muleto, habiendo contribuido al deterioro de su actividad comercial.

El Puerto de Corrientes es usado también por buques y remolcadores que atracan para embarcar y/o desembarcar baqueanos, abastecerse de agua potable, combustible y víveres. En época de bajante y ante las limitaciones de calado del Puerto de Barranqueras, su actividad se ve incrementada con la entrada de Remolcadores para abastecerse de combustible. Las posibilidades de expansión de la superficie afectada a la actividad portuaria son prácticamente nulas ya que la trama urbana ha encerrado al puerto. A su vez ello implica la limitación del puerto en cuanto a su accesibilidad terrestre, ya que los camiones para acceder al puerto deben circular por la zona urbana con los consiguientes problemas de tránsito y deterioro a la red. Otro factor que ha limitado las posibilidades de desarrollo de la infraestructura portuaria es la escasa presencia en la zona de industrias que generen carga de exportación y/o requieran insumos en volumen que justifiquen el transporte por agua. Consecuentemente, las posibilidades de su desarrollo futuro están condicionadas a un uso comercial compatible con los planes urbanísticos para la ciudad y a un aprovechamiento turístico o terminal de servicios para las embarcaciones que naveguen por la Hidrovía.

Criterio:

Las zonas más cercanas a caminos y rutas poseen una mejor comunicación para el ingreso y egreso de productos e insumos y en consecuencia son más aptas para el desarrollo de la actividad acuícola

Este tema es utilizado posteriormente en el análisis. [\[ver al final de este informe \]](#)



Análisis de la potencialidad territorial

Un factor importante a la hora de evaluar la potencialidad del territorio para actividades productivas es analizar la distancia de los posibles emplazamientos a caminos, es decir la disponibilidad de comunicaciones para la salida de mercaderías y entrada de insumos y personal. En el siguiente mapa se muestran en rojo las áreas con mejor comunicación vial y en azul las localizaciones más desfavorables.

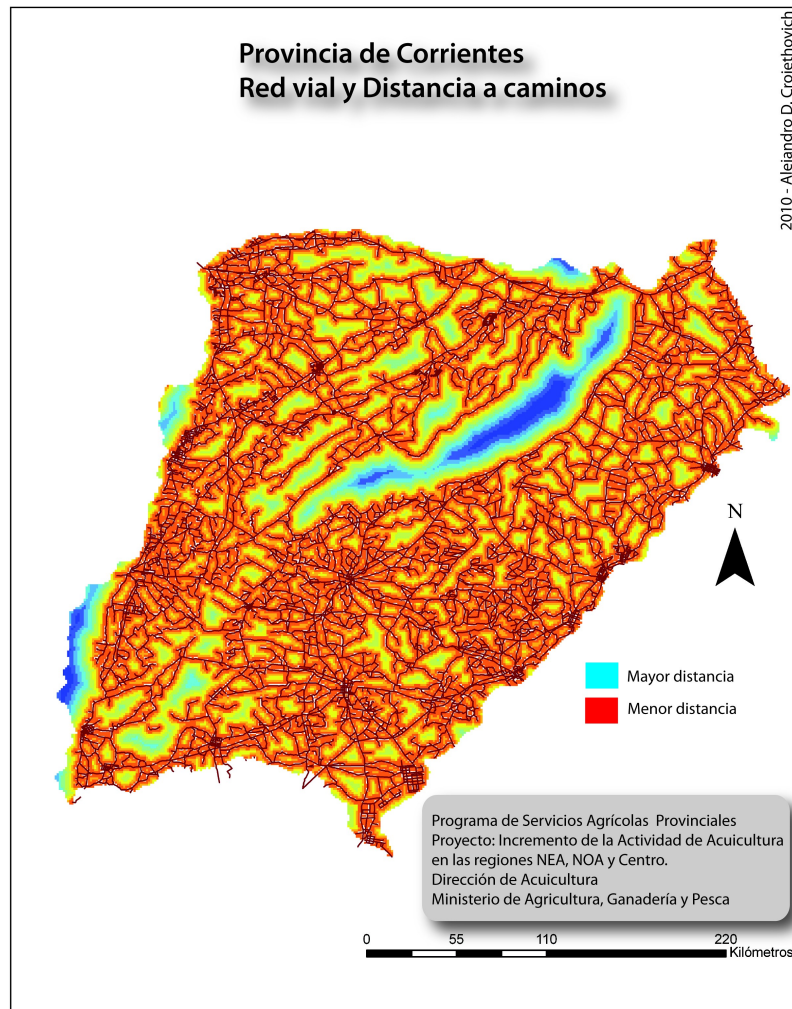

5. Vegetación y Fauna

5.1. Unidades de vegetación

Debido a la gran abundancia de agua, reunida en corrientes que discurren mansas y en lagunas y esteros, sumada al estímulo que brinda la calidez del clima subtropical, la vegetación que viste el paisaje correntino se muestra exuberante y muy variada.

En la provincia de Corrientes confluyen tres regiones forestales (UMSEF 2006) que corresponden a la Selva Misionera, el Parque Chaqueño y el Espinal.

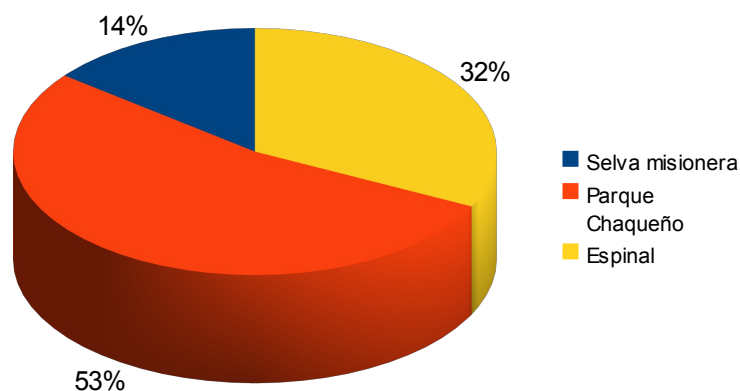

Superficie de bosque nativo en la provincia de Corrientes (al año 2002). Porcentaje por regiones forestales. Fuente: UMSEF 2006.

Clase de cobertura de la tierra. Fuente: UMSEF 2006	Definición
Tierras forestales	Tierra con una cubierta de copa (o su grado equivalente de espesura) de más del 20 % del área y una superficie superior a 10 hectáreas. Los árboles deberían poder alcanzar una altura mínima de 7 metros (m) a su madurez in situ. Puede consistir en formaciones forestales cerradas, donde árboles de diversos tamaños y sotobosque cubren gran parte del terreno.
Otras tierras forestales	Tierras donde la cubierta de copa (o su grado de espesura equivalente) tiene entre 5 y 20 % de árboles capaces de alcanzar una altura de 7 m a su madurez in situ; o tierras con una cubierta de copa de más del 20 % (o su grado de espesura equivalente) en la que los árboles no son capaces de alcanzar una altura de 7 m a su madurez in situ (por ej. árboles enanos); o aquellas donde la cubierta arbustiva abarca más del 20 %.
Bosques rurales	Remanentes de bosque natural en un paisaje agrícola, menores a 1000 hectáreas.
Otras tierras	Tierras no clasificadas como forestales u otras tierras forestales (especificadas más arriba). Incluye tierras agrícolas, praderas naturales y artificiales, terrenos con construcciones, tierras improductivas, etc.

La Selva Misionera se ubica en el noreste de la provincia y comprende el distrito de los campos, donde las formaciones leñosas se restringen a sabanas, selvas en isletas y bosques marginales que acompañan a las vías fluviales, mientras las sabanas herbáceas cubren la mayor parte del territorio (Carnevalli, 1994). Dichas selvas en isletas tienen una altura elevada con relativa abundancia de lianas y epífitas, y presentan una cobertura cerrada o abierta según su grado de explotación. Presentan tres estratos de árboles: uno superior discontinuo con emergentes de 25 a 30 m de altura, uno medio que forma un dosel casi continuo con altura irregular entre 8 y 16

m y uno bajo de 4 a 8 m. A su vez, presentan un estrato arbustivo y uno herbáceo. Las especies arbóreas más importantes son lapacho (*Tabebuia heptaphylla*), anchico colorado (*Piptadenia rigida*), peteribí (*Cordia tricotoma*), grapia (*Apuleia leiocarpa*), guatambú (*Aspidosperma australe*), entre otras.

El Parque Chaqueño en la provincia de Corrientes comprende el noroeste y corresponde al extremo este del Chaco Húmedo, el cual constituye una planicie de relieve subcóncavo a plano que da lugar a una suave pendiente y escurrimiento en sentido noreste-sudoeste. Se caracteriza por la presencia de bosques de quebracho colorado chaqueño (*Schinopsis balansae*) que alternan principalmente con palmares y sabanas gramíneas (Cabrera, 1976). El quebrachal es un bosque alto de 8 a 16 m con un estrato arbóreo más bajo, uno arbustivo y un estrato inferior arbustivo o herbáceo de hasta 2 m de altura. En el estrato alto el quebracho colorado chaqueño está acompañado por quebracho blanco (*Aspidosperma quebracho-blanco*), urunday (*Astronium balansae*) y marmelero (*Ruprechtia laxiflora*). También se encuentran bosques en galería, bosques higrófilos y bosques de ceibo (*Erythrina crista-galli*).

Por último, el Espinal está representado en el centro y sur de la provincia y se caracteriza por la presencia de bosques bajos abiertos de ñandubay (*Prosopis affinis*). El mismo se compone de un estrato leñoso de 8 a 10 m de altura, un estrato arbustivo de 2 a 4 m con una cobertura de 30-50% y uno herbáceo de hasta 1 m. En el estrato leñoso el ñandubay está acompañado por algarrobo negro (*Prosopis nigra*), quebracho blanco, molle (*Schinus longifolius*), chañar (*Geoffroea decorticans*), espinillo (*Acacia caven*), entre otras. Praderas y sabanas gramíneas también se encuentran presentes en la región. En la zona de transición hacia la región del Parque Chaqueño los bosques bajos y abiertos de *Prosopis* spp. se intercalan con bosques de tipo higrófilo (Carnevali, 1994).

5.2. Fauna

En este ambiente de exuberancia vegetal tiene su hábitat natural una variada fauna en la que abundan los cuadrúpedos, como el coatí, el carayá, la mulita, el ciervo, el carpincho, la nutria, el zorrino y la vizcacha, varias especies de tatúes y monos. Diversidad de aves anidan en el territorio provincial (más de 520 especies): ñacurutú, pitogüe, cotorra, perdiz, chajá, ñandú, carpintero, tordo, cigüeña, garza flamenco, carau y otros zancudos, y muchas más llenan el aire de Corrientes con sus colores y voces particulares.

Los ecosistemas correntinos son también propicios para albergar gran número de reptiles. Por ellos circulan silenciosos el lagarto, el yacaré y el teyú taragüí, así como víboras, serpientes y lagartijas.

La fauna subacuática es muy generosa (más de 350 especies) y convoca a multitud de aficionados a la pesca deportiva, además de dar sustento tradicional a los pobladores de las riberas y los esteros. Típicos son el surubí, el pacú, la raya, el dorado (tigre del río) y muchas otras especies.

5.3. Áreas Naturales protegidas

Áreas naturales protegidas de la provincia del Corrientes. Fuente: Datos del Sistema Federal de Áreas Protegidas. Sistema de Información de Biodiversidad (SIB), APN. 2005:

Nombre	Categoría Institucional	Superficie total (Ha)	Ecoregión
TRES CERROS	Reserva Natural Privada	770	Campos y Malezales
APIPE GRANDE	Reserva Natural Provincial	27500	Delta e Islas Río Paraná
LA FLORIDA II	Reserva Privada	1356	Campos y Malezales
ESTEROS DEL IBERÁ (R.Priv)	Reserva Privada	135000	Esteros del Iberá
LA YUNTA	Reserva Privada	230	Espinal
SANTO DOMINGO	Reserva Privada	570	Espinal
BUENA VISTA II	Reserva Privada	650	Campos y Malezales
MBURUCUYA	Parque Nacional	17729	Esteros del Iberá
IBERA	Reserva Natural	1324500	Esteros del Iberá
LINCONIA	Reserva Privada	120	Espinal
RINCON DE SANTA MARIA	Reserva Natural Provincial	2450	Esteros del Iberá

Fuente: Datos del Sistema Federal de Áreas Protegidas. Sistema de Información de Biodiversidad (SIB), APN. 2005

6. Climatología

Las condiciones climáticas son bastante homogéneas a lo largo de la provincia, ya que no existen obstáculos para el desplazamiento de las masas de aire; su clima es subtropical en la región Norte y de transición-acumulativa o de pampa húmeda en el Sur, cuyas características son apreciables entre localidades extremas como Corrientes, con una temperatura media de 21,6 °C, una máxima de 44,9 °C, una mínima de -1,1 °C y una precipitación de 1.206 mm. anuales, y las correspondientes a Monte Caseros, con una temperatura media de 29,5 °C, una máxima de 46,5 °C, una mínima de -5,4 °C y una precipitación de 1.165 mm. anuales.

No existen estaciones secas ni, en general, sequías de importancia, salvo algunas mermas cada cuatro a seis años o algún período seco cada diez.

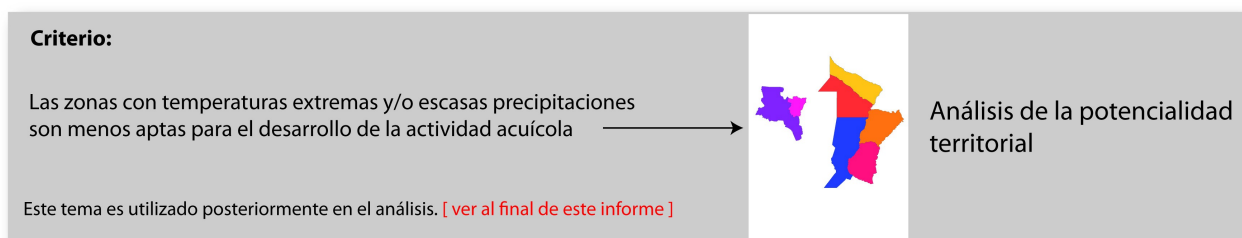

En el siguiente mapa se muestran las temperaturas promedio de la provincia, con las isotermas correspondientes. Se ha realizado una interpolación de las temperatura a los efectos de utilizarlas posteriormente en el análisis final.

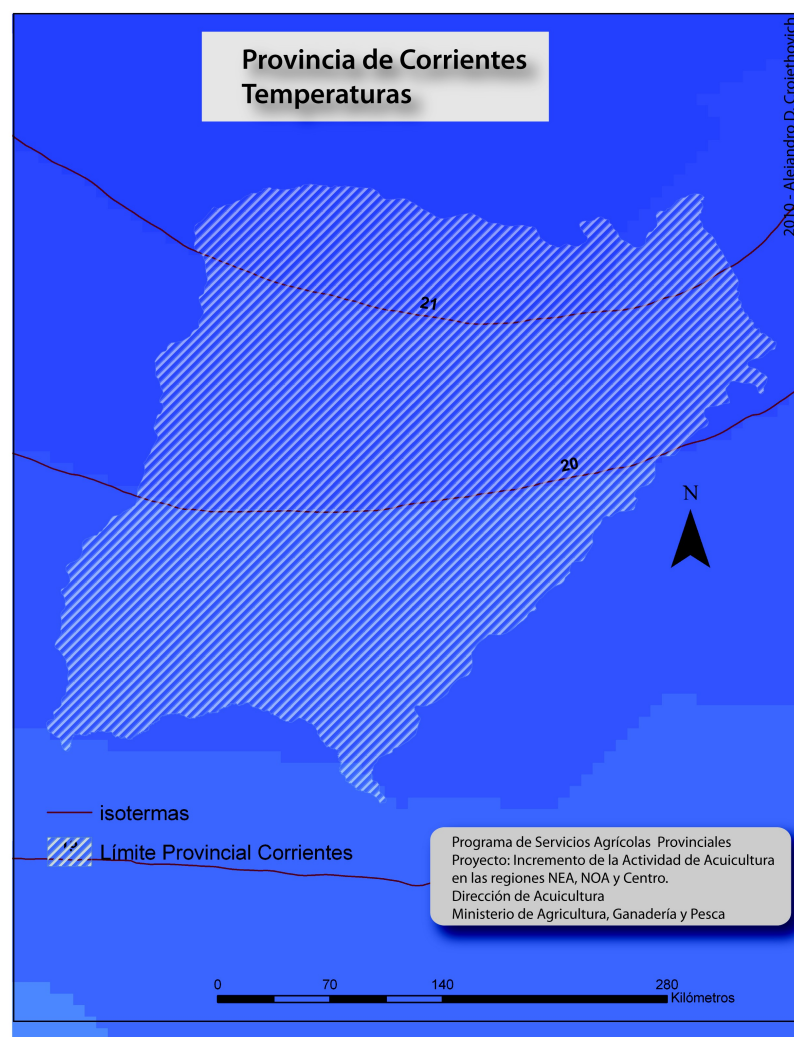

Los siguientes son los patrones de temperaturas anuales en las estaciones del Servicio Meteorológico Nacional:

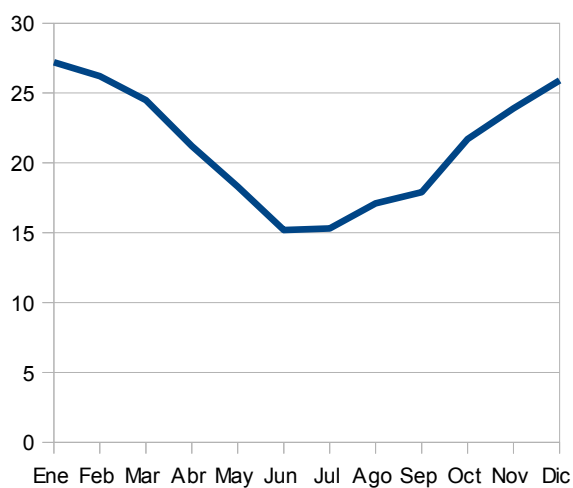

Temperaturas medias mensuales, Estación Corrientes: Datos Estadísticos (Período 1981-1990). Fuente: Servicio Meteorológico Nacional.

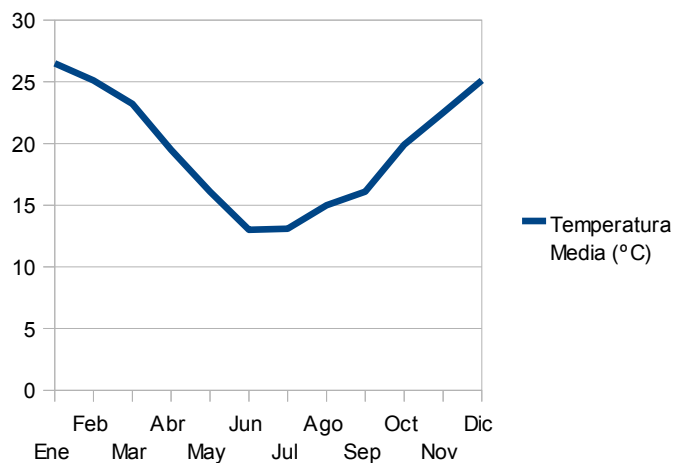

Temperaturas medias mensuales, Estación Paso De Los Libres: Datos Estadísticos (Período 1981-1990). Fuente: Servicio Meteorológico Nacional.

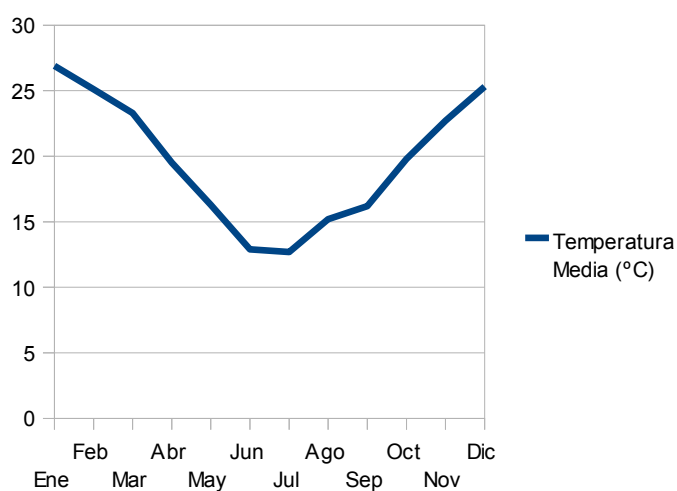

Temperaturas medias mensuales, Estación Curuzú Cuatía: Datos Estadísticos (Período 1981-1990). Fuente: Servicio Meteorológico Nacional.

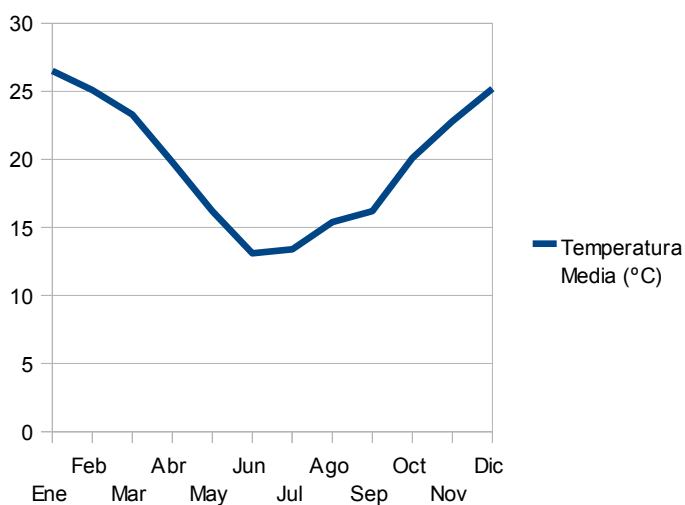

Temperaturas medias mensuales, Estación Monte Caseros: Datos Estadísticos (Período 1981-1990). Fuente: Servicio Meteorológico Nacional.

En el siguiente mapa se muestra el patrón de precipitaciones de la provincia, con la interpolación correspondiente:

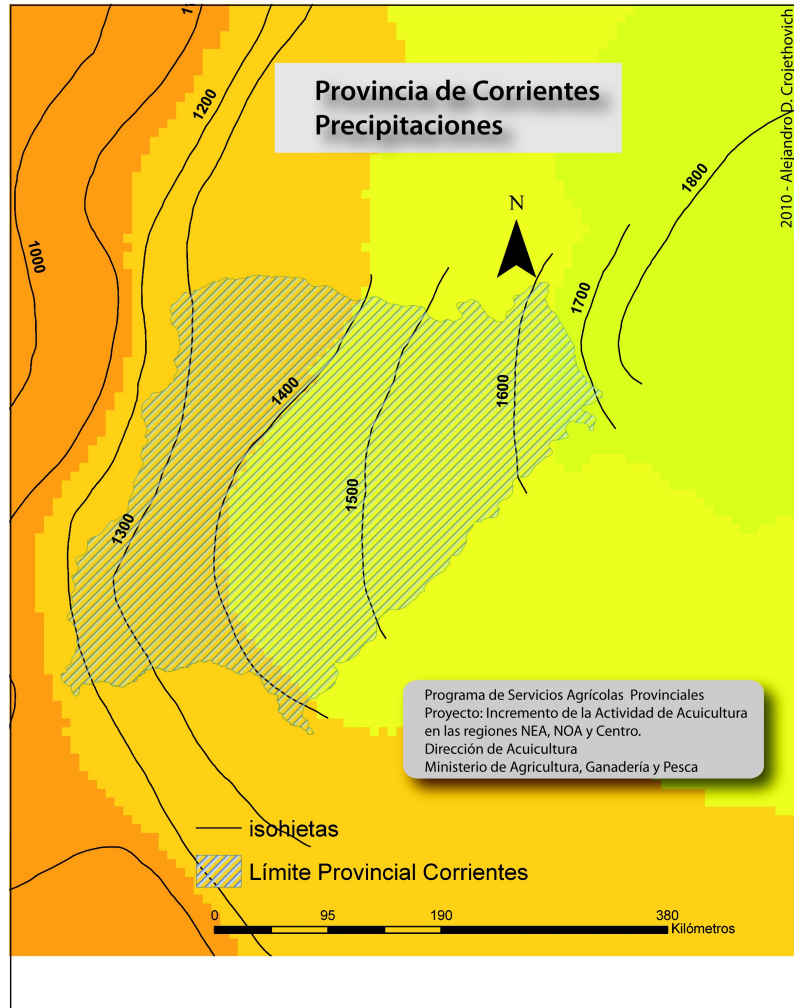

Los siguientes son los patrones de precipitaciones anuales en las estaciones del Servicio Meteorológico Nacional:

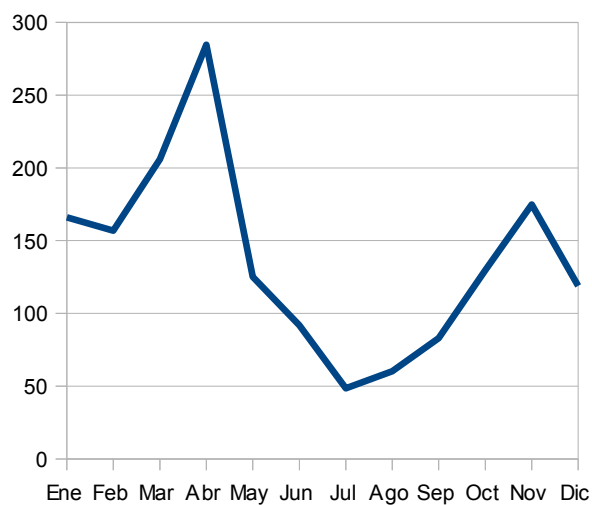

Precipitaciones medias mensuales, Estación Corrientes: Datos Estadísticos (Período 1981-1990). Fuente: Servicio Meteorológico Nacional.

— Precipitación mensual (mm)

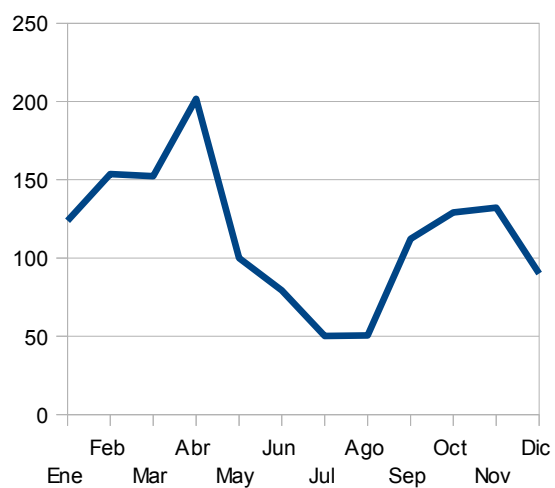

Precipitaciones medias mensuales, Estación Curuzú Cuatía: Datos Estadísticos (Período 1981-1990). Fuente: Servicio Meteorológico Nacional.

— Precipitación mensual (mm)

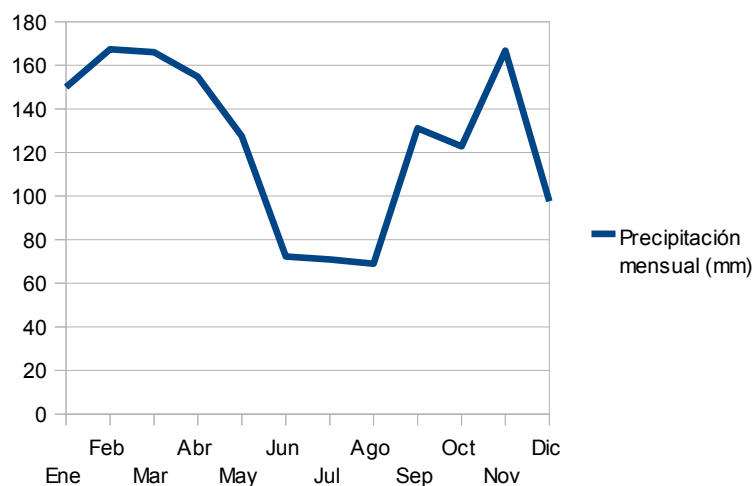

Precipitaciones medias mensuales, Estación Monte Caseros: Datos Estadísticos (Período 1981-1990). Fuente: Servicio Meteorológico Nacional.

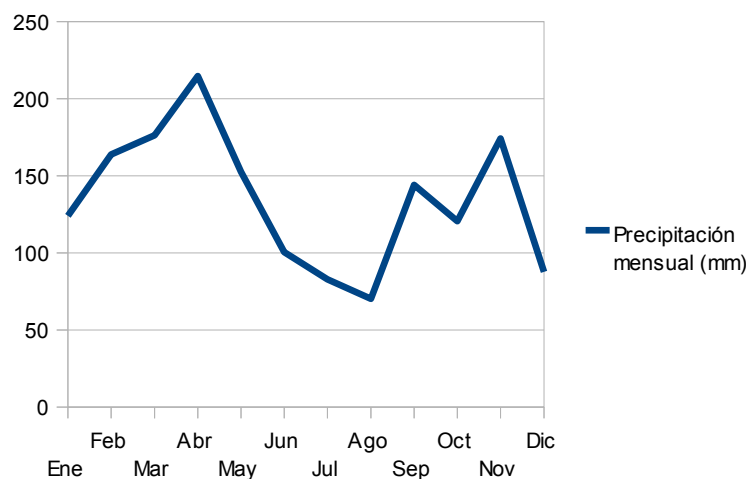

Precipitaciones medias mensuales, Estación Paso De Los Libres: Datos Estadísticos (Período 1981-1990). Fuente: Servicio Meteorológico Nacional.

Datos climatológicos, estación Paso De Los Libres:

	Temperatura (°C)			Humedad relativa (%)	Viento medio (km/h)	Número de días con			Precipitación mensual (mm)
Mes	Máxima media	Media	Mínima media			Cielo claro	Cielo cubierto	Precipitación	
Ene	33	26,5	20,6	66	13,3	8	8	8	124
Feb	31	25,1	20,2	74	11,9	8	9	9	163,9
Mar	29,5	23,3	18,1	75	11,7	12	7	8	176,2
Abr	25,4	19,8	15,2	80	12,4	8	9	8	214,7
May	22,1	16,2	11,5	81	12,4	11	8	7	152,5

Jun	18,5	13,1	8,8	83	12,1	9	11	8	100,4
Jul	19,1	13,4	9,3	81	14,7	11	10	7	82,9
Ago	21,4	15,4	10,4	77	15,9	10	10	7	70,2
Sep	22	16,2	11,3	76	17,8	10	10	8	144
Oct	26,3	20,1	14,2	70	17	10	7	8	120,6
Nov	28,8	22,8	17,4	70	15,6	11	8	8	174,2
Dic	31,7	25,2	18,7	63	13,2	12	5	6	87,7

Fuente: Servicio Meteorológico Nacional.

Datos climatológicos, estación Corrientes:

	Temperatura (°C)			Humedad relativa (%)	Viento medio (km/h)	Número de días con			Precipitación mensual (mm)
Mes	Máxima media	Media	Mínima media			Cielo claro	Cielo cubierto	Precipitación	
Ene	33,5	27,2	21,3	70	12,8	10	9	8	166,1
Feb	32,1	26,2	20,8	75	12,6	12	6	9	156,9
Mar	30,6	24,5	19,2	78	11,4	14	6	9	205,9
Abr	26,2	21,2	16,9	83	11,7	8	11	12	284,6
May	23,5	18,3	13,5	81	12,8	12	9	8	125,2
Jun	20,1	15,2	10,7	83	11,6	9	11	8	91,8
Jul	20,9	15,3	10,6	79	14,1	12	9	7	48,5
Ago	23,1	17,1	11,8	75	15,4	12	9	6	60,3
Sep	23,9	17,9	12,5	74	16,2	11	9	8	83
Oct	28	21,7	15,7	71	15,8	13	7	9	129,7
Nov	29,7	23,9	18,4	73	14,8	13	8	11	174,8
Dic	32,1	25,9	19,7	69	12,5	12	5	8	118,8

Fuente: Servicio Meteorológico Nacional.

Datos climatológicos, estación Curuzú Cuatiá:

	Temperatura (°C)			Humedad relativa (%)	Viento medio (km/h)	Número de días con			Precipitación mensual (mm)
Mes	Máxima media	Media	Mínima media			Cielo claro	Cielo cubierto	Precipitación	
Ene	33	26,9	19,8	62	12,1	11	8	8	123,9
Feb	30,7	25,1	19,4	72	11,8	10	8	9	153,7
Mar	29	23,3	17,3	73	10,9	13	7	8	152,3
Abr	25,1	19,5	14,1	79	10,5	10	9	9	201,6
May	21,8	16,3	10,5	79	11,3	12	8	6	99,9

Jun	18,4	12,9	7,7	82	10,7	9	12	8	79,4
Jul	18,7	12,7	7,3	79	13,1	12	9	6	50,1
Ago	21	15,2	9,1	74	13,7	11	9	6	50,6
Sep	21,9	16,2	10,3	75	15,3	12	10	8	112,2
Oct	25,9	19,8	12,9	69	15	11	7	8	129,1
Nov	28,3	22,7	16,1	69	13,7	12	8	7	132,2
Dic	31,4	25,3	17,9	61	12,2	13	7	6	90,1

Fuente: Servicio Meteorológico Nacional.

Datos climatológicos, estación Monte Caseros:

Mes	Temperatura (°C)			Humedad relativa (%)	Viento medio (km/h)	Número de días con			Precipitación mensual (mm)
	Máxima media	Media	Mínima media			Cielo claro	Cielo cubierto	Precipitación	
Ene	32,8	26,5	20,9	67	9,1	11	6	9	150
Feb	30,9	25,1	20,3	74	8	10	7	10	167,3
Mar	29,3	23,2	18,2	74	7,4	13	5	9	166
Abr	25	19,5	15,3	80	7,5	9	8	9	154,8
May	21,8	16,1	11,6	80	8,6	13	8	7	127,5
Jun	18,1	13	8,8	82	8,3	9	10	8	72,2
Jul	18,6	13,1	8,9	80	10,7	11	9	7	70,9
Ago	20,9	15	10,3	77	11,4	10	10	7	69
Sep	21,7	16,1	11,1	75	13,2	11	10	8	131,1
Oct	25,9	19,9	14,4	70	11,8	11	7	8	122,8
Nov	28,2	22,5	17,1	71	10,7	12	7	9	166,7
Dic	31,4	25,1	19	63	9	4	6	7	97,6

Fuente: Servicio Meteorológico Nacional.

7. Geología y suelos

Instalada en pleno corazón de la Cuenca del Plata, forma parte de la Llanura Mesopotámica con alturas que van de 28 ms, en el sudoeste, hasta 220 m, en el nordeste. Se puede dividir en tres grandes unidades geomorfológicas muy bien definidas: lomas y planicies embutidas del noroeste y el oeste; depresión iberana, que atraviesa diagonalmente la provincia de nordeste a sudoeste, y planicie ondulada del sector oriental.

La primera de ellas está formada por una serie de lomadas arenosas dispuestas en

abanico, a partir de la localidad de Ituzaingó, entre las que se extienden grandes planicies inundables, algunas de las cuales desembocan en arroyos o ríos afluentes del Paraná. Las lomadas están caracterizadas por una atractiva formación de parque, con especies mixtas de los ambientes chaqueño y misionero, y se encuentran tapizadas por numerosas lagunas, por lo que se constituyen en emplazamiento de la mayor parte de las localidades de esta subunidad. El espacio se encuentra fuertemente parcelado y dedicado a la agricultura tradicional.

Por su carácter de periódicamente inundables, las planicies embutidas se caracterizan por presentar propiedades de gran extensión dedicadas a la ganadería extensiva y al cultivo del arroz. A lo largo de todo el recorrido del Paraná se han instalado ciudades-puerto, entre las cuales cabe mencionar la capital provincial, con casi 300.000 habitantes, y Goya, segunda ciudad de la provincia con aproximadamente 60.000 habitantes. Las barrancas del Paraná representan un importante atractivo turístico, no solamente por la pesca sino también por la belleza del paisaje originado por cárcavas de múltiples colores y la vegetación en galería que acompaña al eje fluvial. La zona de Goya y sus departamentos vecinos constituyen la típica área tabacalera. Esta subunidad ha tenido gran desarrollo en tendaleros para cultivos bajo cubierta y en algunos sectores tiene gran importancia la forestación.

La depresión iberana configura un factor de aislamiento y de separación entre los sectores oriental y occidental de la provincia y presenta de norte a sur tres subunidades:

Los esteros del Iberá. Esta subunidad tiene una superficie aproximada de 12.000 km² y constituye un ambiente ecológico con muy pocas analogías en el mundo, de 200 km de largo por 60 km. de ancho aproximadamente, dominado por vegetación palustre, en parte flotante (embalsados), y del cual emergen algunos islotes dispersos con vegetación arbórea. En tiempos geológicos anteriores el río Paraná corrió por ésta región, y sus antiguos cauces son perfectamente distinguibles en las imágenes satelitales. Extensas lagunas se desarrollan en su interior, tales como la de Luna, Iberá, Fernández, Medina, Trim y otras. Allí se desenvuelve una riquísima fauna: por ejemplo, más de 200 especies de aves están vinculadas o dependen de este ecosistema. Yacarés, carpinchos, lobitos de río, ciervos de los pantanos, etc., así como una abundante fauna íctica asociada con las aguas cristalinas de las lagunas, puede darnos una idea de la belleza y la riqueza ecológicas de este ambiente.

Por su extremo sur nace el río Corrientes, que está controlado por un mecanismo hidrobiológico asociado a la vegetación flotante, que permite la autorregulación del sistema de escurrimiento de los esteros. Este río se extiende en la subunidad siguiente en una amplia planicie inundable conocida como bañados del río Corriente, donde se han instalado importantes arroceras, para finalmente, al sur del arroyo María Grande, salir de la depresión iberana a nutrir el cauce del Paraná. Este sector constituye la

parte más estrecha de la depresión y es atravesado por las rutas 123 y 124.

Hacia el sur se extiende la depresión del Sarandí-Barrancas, que antiguamente debe haber sido idéntica a la de los esteros del Iberá, pero se ha ido relleno y hoy presenta un área de muy difícil drenaje y periódicamente inundable, pues recibe por su margen izquierda importantes arroyos, como el María Grande, el Abalos y el Barrancas. La vegetación es en gran parte de pastizales y pajonales, con bosquecillos ubicados en la desembocadura de tales arroyos.

La planicie ondulada del sector oriental se presenta con un neto contraste, en relación con las áreas situadas al oeste, como consecuencia del cambio en las condiciones geológicas, edáficas y fitogeográficas. Las areniscas y los basaltos de la Era Secundaria constituyen el soporte de esta unidad y llegan a aflorar a la superficie contrastando con las rocas terciarias y cuaternarias que caracterizan a las dos primeras unidades. Un marcado desnivel topográfico la separa de la depresión iberana a lo largo de todo su recorrido y el paisaje se presenta como una serie de colinas escalonadas con una densa red de cursos dispuestos en modelos radioanulares. Es posible distinguir un sector situado al sur del río Aguapey, dominado por una vegetación herbácea y sin árboles, con formación de un bosque abierto en su sector occidental. En esta unidad se encuentran dos ciudades que polarizan el espacio: Mercedes y Curuzú-Cuatiá, con población cercana a los 30.000 habitantes cada una, y otras dos localidades importantes sobre el río Uruguay: Paso de los Libres y Monte Caseros.

La actividad dominante es la ganadería de alta calidad, bovina y ovina, y las propiedades son generalmente de gran extensión. Numerosas represas pequeñas actúan como aguadas para la ganadería y en algunos casos para riego por gravedad, ya que los cultivos de arroz se pueden desarrollar en las planicies fluviales. Entre los ríos Aguapey y Miriñay se extiende la segunda zona de esta subunidad, dominada por amplias planicies de pastizales y pajonales periódicamente inundables, conocida como malezales, y cuya vocación natural es la ganadera extensiva o los cultivos de arroz. De esa gran planicie (a 75 m s. n. m.) se elevan por el norte en forma muy abrupta una serie de colinas dispuestas en arco conocida como los Tres Cerros, que alcanza su punto culminante en el cerro Nazareno con 179 m. En esta zona, sobre la margen del río Uruguay se encuentran las localidades de Alvear, La Cruz y Yapeyú, con fuerte tradición histórica.

Al norte y al este del río Aguapey se extiende la tercera zona, donde los rasgos generales empiezan a parecerse a los de la provincia de Misiones. Un relieve marcadamente ondulado, suelos rojizos y vegetación en galería dan un aspecto particular al paisaje, que se encuentra en rápido cambio, con gran desarrollo de la producción sojera, forestal, de té y yerba mate. Dos ciudades comandan este espacio: Santo Tomé y Virasoro, de las cuales esta última ha desarrollado recientemente un

rápido crecimiento poblacional.

Cabe destacar que esta área tiene una singular importancia dentro del Mercosur por su posición estratégica, el emplazamiento de Yaciretá en su extremo norte, a pocos kilómetros de Ituzaingó, como la futura construcción del embalse Garabí, sobre el río Uruguay, y el puente Santo Tomé-São Borjas.

Criterio:

Las zonas con mayor pendiente son menos aptas para el desarrollo de la actividad acuícola

Este tema es utilizado posteriormente en el análisis. [ver al final de este informe]

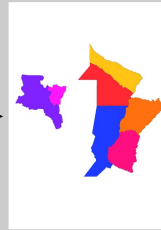
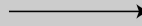

Análisis de la potencialidad territorial

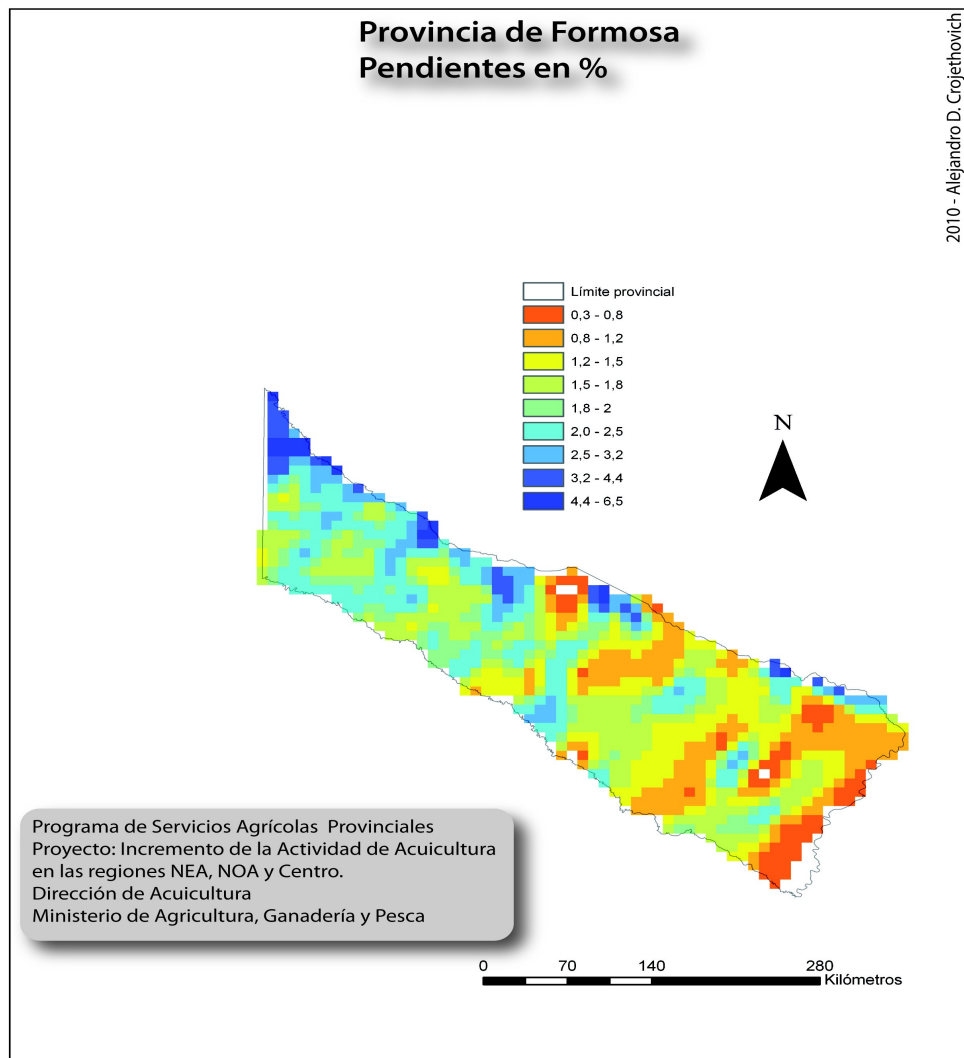

7.1. Suelos

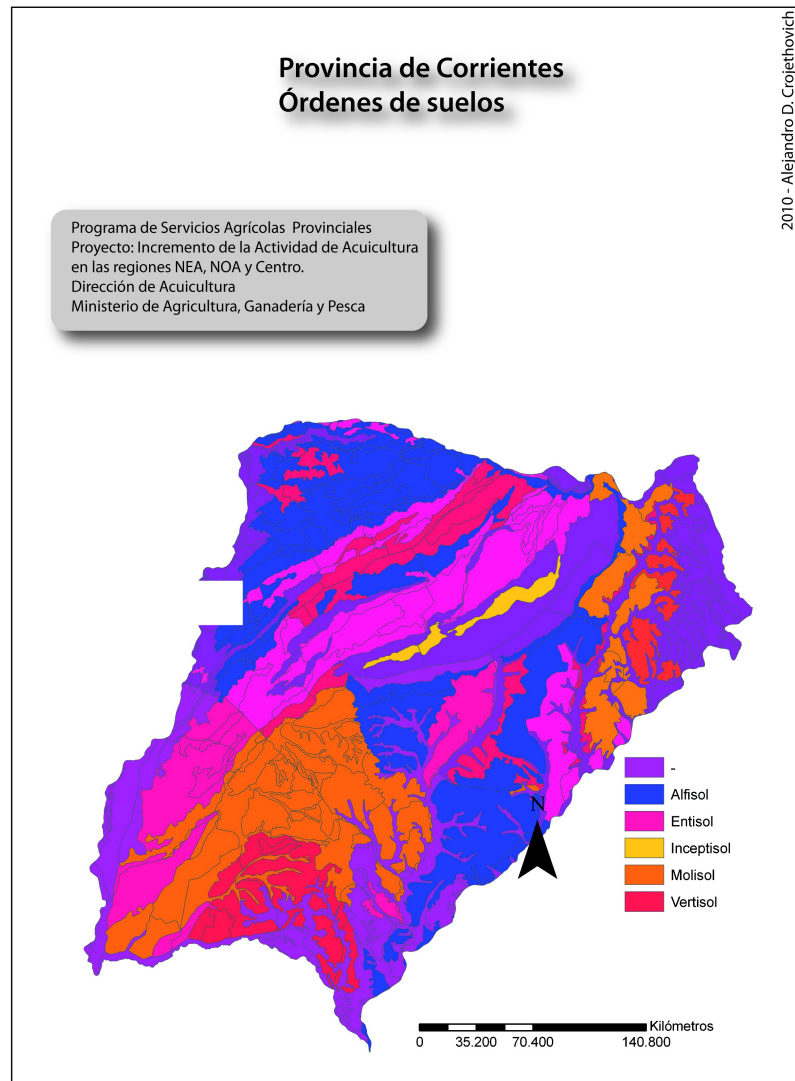

Criterio:

Los suelos con una textura principalmente arcillosa y/o limosa son más aptos para el desarrollo de la actividad acuícola

Este tema es utilizado posteriormente en el análisis. [[ver al final de este informe](#)]

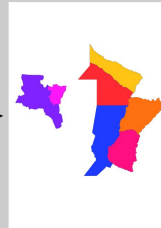

Análisis de la potencialidad territorial

**Provincia de Corrientes
Texturas de suelos**

Programa de Servicios Agrícolas Provinciales
Proyecto: Incremento de la Actividad de Acuicultura
en las regiones NEA, NOA y Centro.
Dirección de Acuicultura
Ministerio de Agricultura, Ganadería y Pesca

2010 - Alejandro D. Crojethovich

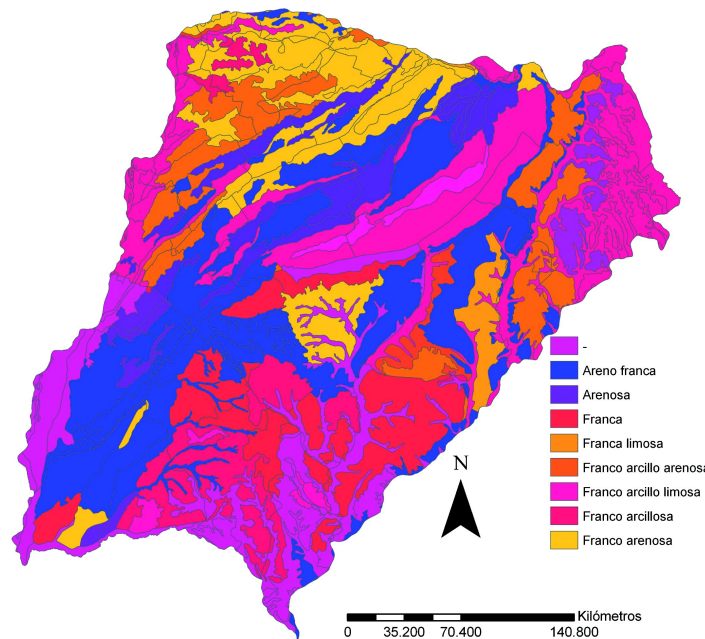

8. Hidrología

8.1. Introducción. Recursos hídricos superficiales

Desde el punto de vista hídrico, la provincia de Corrientes tiene características muy particulares. Dentro de un perímetro de 1.585 km., un **97,6 %** del mismo (1.547 km.) está formado por cursos de aguas que definen límites internacionales e interprovinciales. Aguas de carácter casi permanente llegan a ocupar un área equivalente al 20 % de la provincia; por su parte, las aguas permanentes ocupan un 11 % de su superficie. En el territorio correntino pueden considerarse aproximadamente 600 cuerpos de agua integrados por ríos, arroyos, lagunas, esteros, bañados, etc. El 65 % de la superficie de la provincia pertenece a la cuenca hidrográfica del río Paraná y el 35 % restante a la del río Uruguay

Ríos Principales:

Río	Longitud (Km.)	Cauce Receptor
Paraná	818	Río de la Plata
Uruguay	427	Río de la Plata
Aguapey	310	Río Uruguay
Santa Lucía	268	Río Paraná
Corriente	247	Río Paraná
Miriñay	212	Río Uruguay
Mocoretá	140	Río Uruguay
Guayquiraró	135	Río Paraná

Arroyos Principales:

Arroyo	Longitud (Km.)	Cauce Receptor
Batel	200	Río Corriente
San Lorenzo	200	Río Paraná
Barrancas	150	Río Guayquiraró
Riachuelo	145	Río Paraná
Sarandí	120	A° Barrancas
Empedrado	100	Río Paraná
Batelito	90	Río Corriente
Yaguary	90	Río Miriñay
Río	Longitud (Km.)	Cauce Receptor
Paraná	818	Río de la Plata
Uruguay	427	Río de la Plata
Aguapey	310	Río Uruguay
Santa Lucía	268	Río Paraná
Corriente	247	Río Paraná
Miriñay	212	Río Uruguay
Mocoretá	140	Río Uruguay
Guayquiraró	135	Río Paraná

Esteros Principales:

Estero	Longitud (Km.)	Espejo de Agua (Km ²)
Carambola-Iberá	216	6750
Miriñay	35	1724
Rio Corriente	100	1319

Batel y Batelito	122	1130
Riachuelo	98	870

Lagunas Principales:

Laguna	Superficie(Km ²)
Luna	78
Iberá	53
Fernandez	39

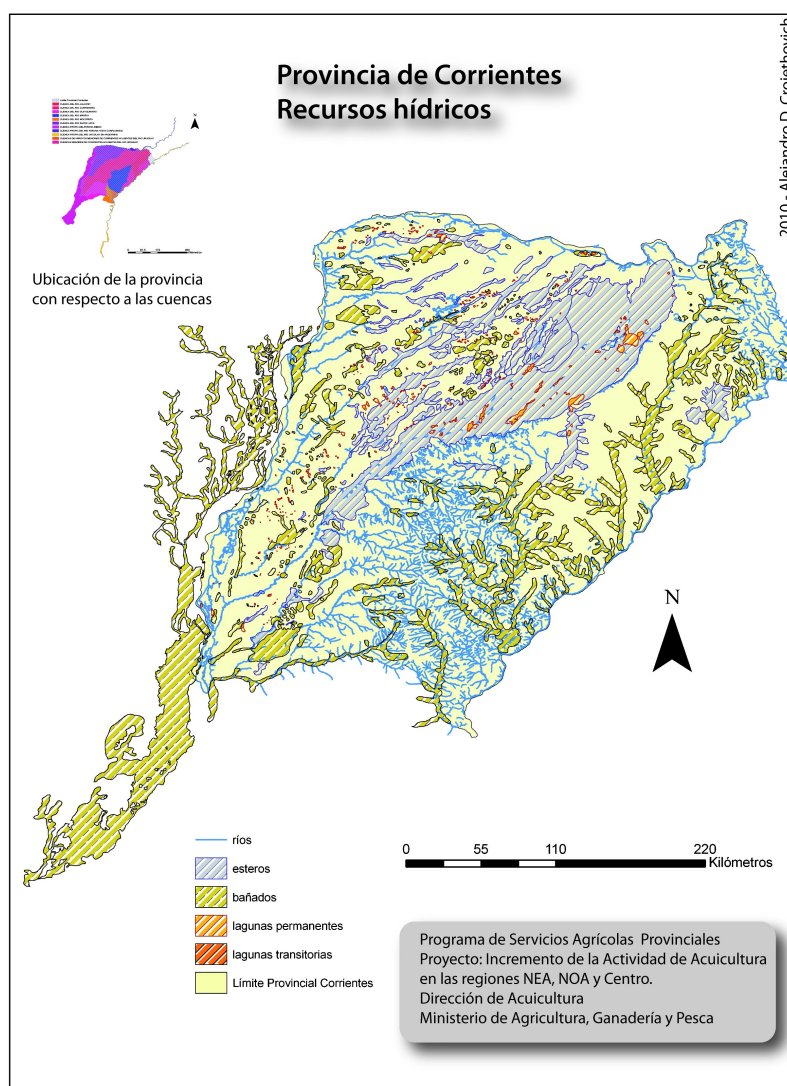

Criterio:

Las zonas con recursos hídricos permanentes son más aptas para el desarrollo de la actividad acuícola

Este tema es utilizado posteriormente en el análisis. [\[ver al final de este informe \]](#)

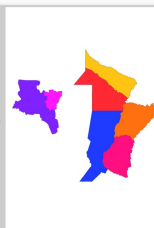

Análisis de la potencialidad territorial

Para establecer una forma práctica de conocer la disponibilidad de agua superficial en las cuencas que pueda servir para los análisis posteriores, se puede considerar por un lado los caudales de los ríos, y por otro lado como se muestra a continuación, diferenciar los cursos que son permanentes de los transitorios.

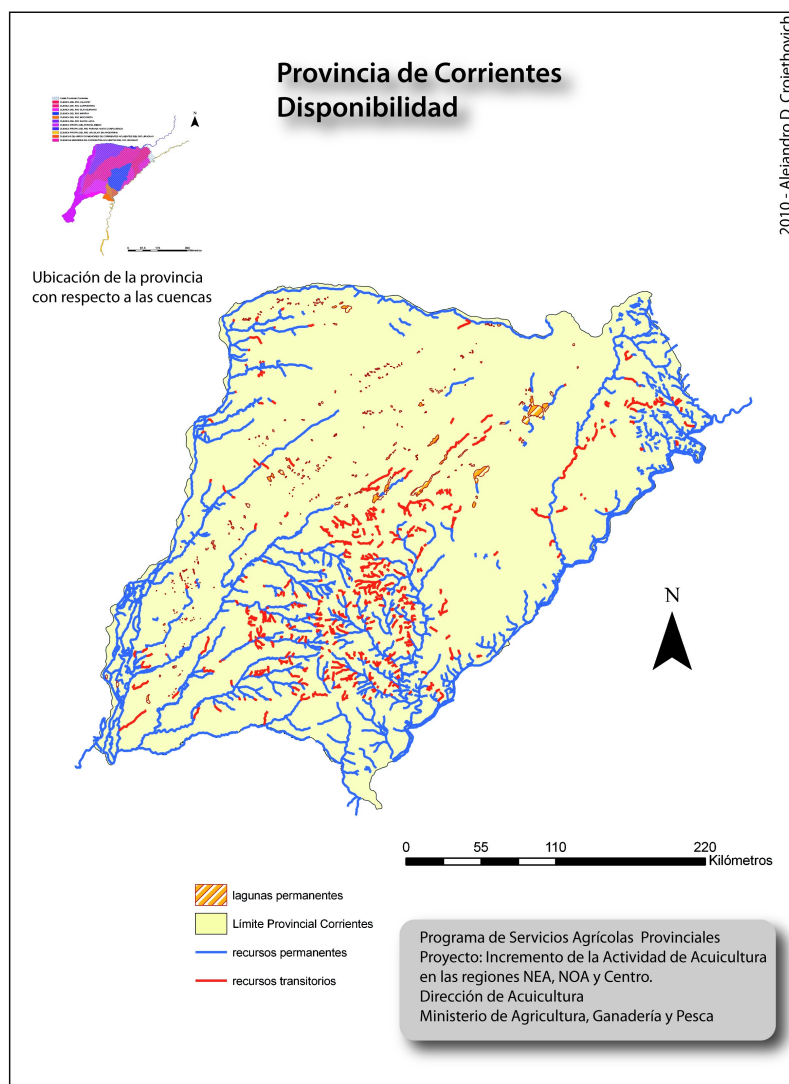

8.2. Cuenca del Río Uruguay

El Río Uruguay (Guibaudo 1992)nace en la Sierra Do Mar (Estado de Santa Catarina- Brasil), a los 27°09 de latitud sur y a una altitud de 511 metros. Es una de las grandes arterias que componen el Sistema Hidrográfico del Plata, con una cuenca de 440.000 km² y un recorrido total de 1.600 km.

En su origen, por territorio brasileño, transcurre su curso con orientación E-O, hasta su confluencia con el Río Pepirí Guazú, donde comienza a ser límite internacional

entre Brasil y Argentina, torciendo su curso en dirección S-50 con un ancho promedio de 450 m. A unos 7 km aguas abajo de este punto, se ubica el espectacular Salto del Moconá, barrera rocosa que emerge en forma longitudinal al río y en una extensión de 2.500 m. reduciéndose su anchó a 195 m.

Continúa desarrollándose en dirección N-S, hasta la desembocadura del Río Cuareim, desde donde comienza a ser límite entre la R. O. del Uruguay y la República Argentina. A unos 15 km. al norte de la ciudad de Salto (R. O. U.) se erigió la Presa de Salto Grande, consecuencia de lo cual se formó un represamiento de 80.000 Has. Entre Concordia y Fray Bentos, posee un delta interior, con gran cantidad de islas e islotes. Por fin el tramo final se desarrolla en un gran estuario de unos 7 km. de ancho promedio y posee su mayor ensanchamiento con 12 km en la zona del Canal de Márquez. Su km 0, se halla frente a Punta Gorda (R. O. U.), desembocando en el Río de la Plata.

Cuenca del río Uruguay

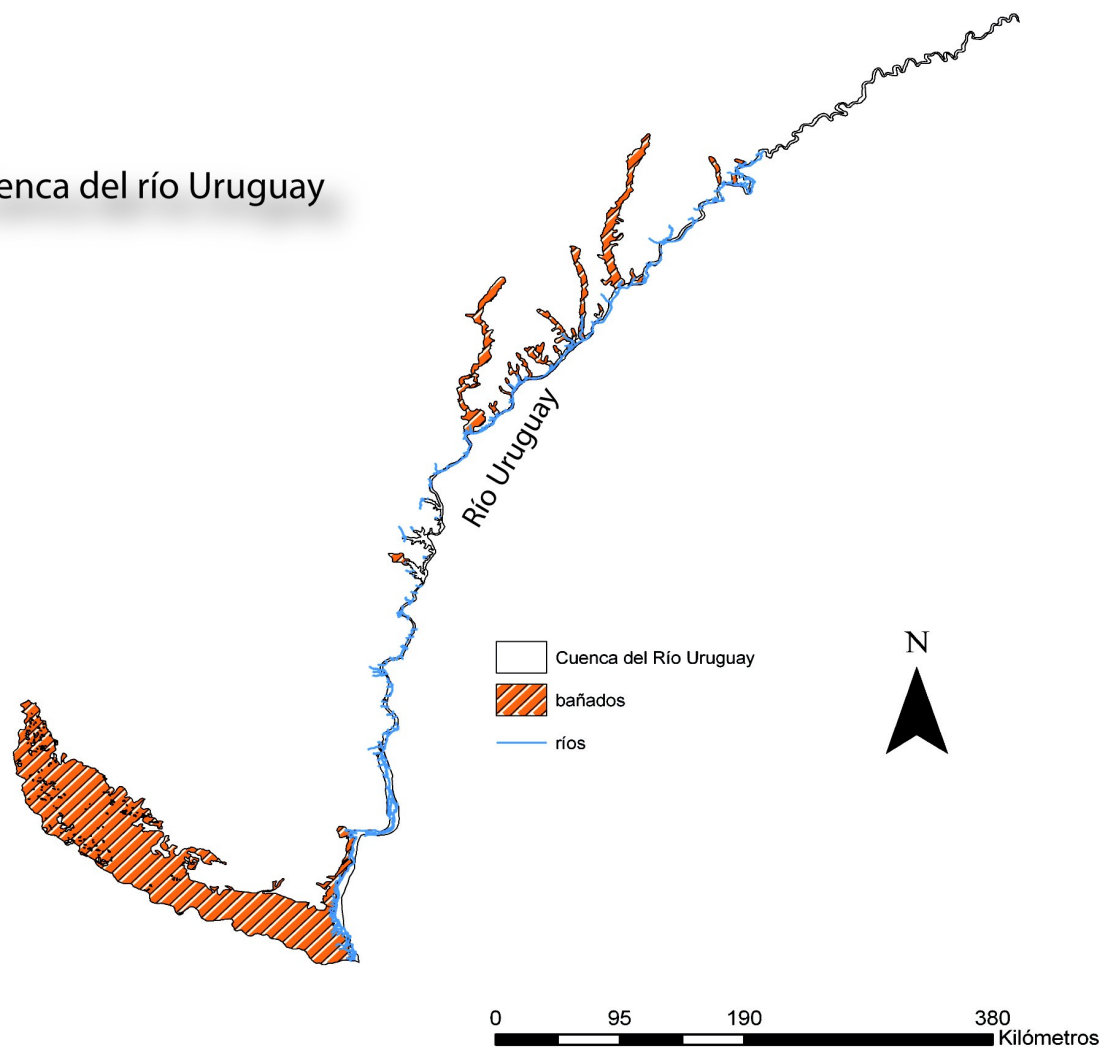

El régimen del Río Uruguay es uno de los mejores conocidos, ya que se poseen observaciones hidrográficas desde el año 1892, el mismo es muy irregular, consecuencia de la irregularidad de las lluvias que se descargan sobre su cuenca. En su origen, se descargan anualmente lluvias de 2.000 mm., y en su cuenca las mismas oscilan entre 1.000 y 2.000 mm. Anuales.

La pendiente media es de 0,32 m/km. La pendiente entre Concordia (R.A.) y C. del Uruguay (R.A.) es de 0,091 m/km., y entre C. del Uruguay (R. A.) y Nueva Palmira (R. O. U.) de 0,002 m/km.

Afluentes

Margen izquierda:

El primer afluente importante, desde el nacimiento, es el Río Uuhy (Brasil), el cual desemboca unos pocos km. al norte de Barra Concepción (Misiones). Más al sur se halla el Río Ibicuy (Brasil), muy caudaloso, se desarrolla íntegramente por territorio brasileño, desembocando en el Uruguay, frente a Yapeyú (Corrientes). El Río Cuareim, que sirve de límite entre la R. O. del Uruguay y el Brasil, y que desemboca a 6 km. al norte de Monte Caseros (Corrientes - R.A.).

El Río Arapey, el cual discurre por la R. O. del Uruguay posee aguas termales muy reconocidas, desaguando en la Represa de Salto Grande, frente a Santa Ana (Entre Ríos). El Río Dayman (R.O.U.), que también posee aguas termales y desemboca unos pocos km al sur de la ciudad de Salto (R.O.U.). El Río Queray (R.O.U.), que desemboca unos km al norte de Paysandú (R.O.U.), frente a la isla homónima. El Río Negro (R.O.U.), es el mayor tributario del Río Uruguay, nace en la frontera brasileña/uruguaya, se desarrolla por el territorio de la R.O. del Uruguay recorriendo 550 km. para finalmente desembocar en el Río Uruguay, frente al km 54, formando un gran delta de 5 km de ancho.

Margen derecha:

El primer afluente importante por esta margen es el Río Chapelco (Brasil). Luego recibe al Río Pepiri Guazu que es límite entre Brasil y Argentina. El Río Aguapey (Corrientes), nace cerca del límite entre Corrientes y Misiones, corre por territorio correntino a través de 290 km. para desembocar finalmente unos km al sur de Alvear (Corrientes – R.A.). El Río Miriñay, el cual nace en la Laguna del Iberá (Corriente s-R. A.), tiene una longitud de 219 km. y desemboca al norte de Monte Caseros (Corrientes-RA.). El Río Mocoreta tiene una longitud de 143 km. y sirve de límite entre las Provincias de Corrientes y Entre Ríos. El Río Gualaguaychu (Entre Ríos-RA.), tiene una longitud de 120 km. posee márgenes bajas y arboladas a 18 km. antes de su desembocadura en el Uruguay se halla la ciudad de Gualaguaychú (R.A.), hasta aquí es navegable para embarcaciones de 9 pies de calado.

8.2.1. Análisis de caudales

Los caudales en invierno y primavera, se mantienen por lo general con valores altos, con promedios del orden de los 7.000 m³/seg. Durante el verano se produce el estiaje, alcanzando caudales inferiores a los 2.000 m³/seg. El caudal medio es del orden de los 4.500 m³/seg. El máximo caudal conocido hasta la fecha se produjo en el mes de abril de 1959, con 36.000 m³/seg., medido en el Puerto de Concordia.

8.2.2. Calidad de las Aguas

Desde su confluencia con el río Cuareim (o Quarai), el cual divide Brasil y Uruguay, el río Uruguay se constituye en frontera geográfica entre Argentina y Uruguay. La administración del recurso hídrico en este tramo compartido de aproximadamente 508 km. es competencia de la «Comisión Administradora del Río Uruguay» (CARU). Los datos de parámetros físicos y químicos disponibles en el segmento del río Uruguay, compartido por los dos países, fueron escasos y dispersos hasta la implementación del Programa de Vigilancia y Control de la Contaminación del Río Uruguay (PROCON) de CARU, que se inició en 1987 y durante el cual se obtuvieron hasta el presente, datos de variables químicas en agua y sedimentos.

De acuerdo con Janiot y Molina para datos publicados en el año 2001, en el tramo en estudio del CARU, la conductividad del agua era relativamente baja (entre 40 y 60 uS/cm) con valores algo mayores en ciertos puntos por aportes locales y en la desembocadura, donde además de la del río de la Plata podría haber influencia del Paraná Bravo. Las temperaturas promedio de verano e invierno fueron de 24,4 °C y 15,5 °C respectivamente y un gradiente térmico en invierno de aproximadamente 3 °C y en verano de 2,5 °C, en base a datos promedio de todo el período. El cauce principal de este río sería oxigenado dado que los valores de porcentaje de saturación de oxígeno disuelto están por encima del 80% en promedio. En las zonas costeras el valor de oxígeno disminuye por debajo del valor guía en la inmediata vecindad de la desembocadura del Arroyo Manzores o del Yuquerí Chico en Concordia, o del Arroyo La Curtiembre en Paysandú, indicando la influencia de áreas densamente pobladas. Sin embargo en pocos metros aguas adentro del río los valores vuelven a ser altos nuevamente.

El tipo de suelos drenados por el río Uruguay son susceptibles de erosión y aportan materiales finos en suspensión. El valor promedio de sólidos totales en suspensión (SST) en todo el período para el cauce principal es 24 mg/l. Sin embargo, la distribución a lo largo del cauce de SST indica valores superiores al promedio en la cabecera del tramo de estudio con un decrecimiento pronunciado que se mantiene en el resto del curso con un nuevo incremento al final del recorrido. Esta distribución es

evidente consecuencia de la represa de Salto Grande, por la disminución de la velocidad de la comente y consecuente sedimentación, en el lago del embalse en el cauce principal, lo que se nota después de Belén, donde comenzaría la extensión del mismo. El valor promedio del material suspendido disminuye a la mitad (desde 34 hasta 17 mg/l) manteniéndose en ese valor hasta el km 40 (playa La Concordia) desde donde se incrementa nuevamente hasta un valor promedio similar al de la cabecera. Esto también significa que el proceso erosivo en el área es mínimo dado que el flujo entrante seria casi igual al saliente.

Los valores de sólidos disueltos totales (TSD) con un promedio de 67 mg/l a lo largo del curso principal, en el período 1987-2001 y correlacionan, en forma inversa a la descarga. La composición iónica porcentual del agua del río Uruguay en el área, fue calculada en base a valores medios de cada ion en el cauce principal y en el período de trabajo. Los sólidos disueltos en forma iónica, considerados y su contribución porcentual fueron: calcio (Ca^{+4}) 10%, sodio (Na^{+}) 6%, potasio (K^{+}) 2%, magnesio (Mg^{+}) 3%, cloruro (Cl^{-}) 7%, sulfato ($\text{SO}_4^{=}$) 9%, bicarbonato (HCO_3^{-}) 42% y sílice (SiO_2) 21%. La composición responde al tipo bicarbonatada calcica, con mayor contenido en sulfatos que el Paraná, probablemente por erosión de minerales de yeso. La composición iónica porcentual se observa en la siguiente figura.

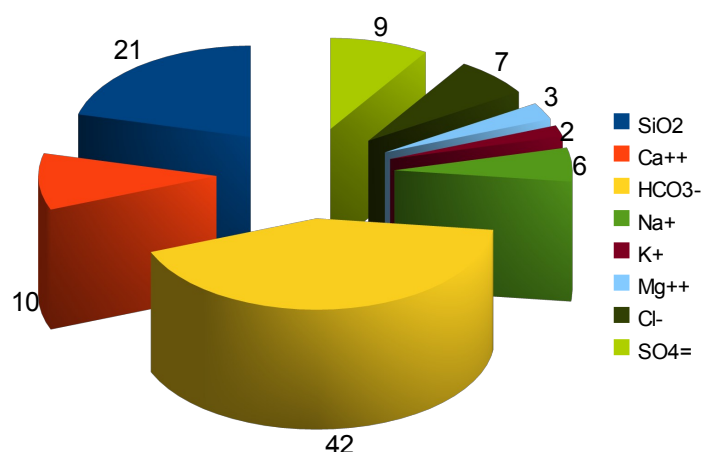

Para todo el período la distribución de fósforo inorgánico y nitrógeno inorgánico (considerado aquí como la suma de nitrógeno de nitritos, de nitratos y de ion amonio), muestra pequeñas diferencias de concentración en el canal respecto de las costas. Para el nitrógeno los valores (en mg N/l) son 0,653 promedio general en todo el río, 0,685 para el canal y 0,629 para las costas, en contra de lo esperado. Para el fósforo en cambio son 0,107 como promedio general, 0,099 para el canal y 0,113 mg P/l para áreas costeras también en mg P/l los que los nutrientes oscilaron entre los siguientes valores máximos y mínimos:

$$0,010 < \text{NO}_3^{-} < 2,000; 0,001 < \text{NO}_2^{-} < 0,073; 0,003 < \text{NH}_4^{+} < 1,075 \text{ y } 0,001 < \text{PO}_4^{-} < 1,050$$

La distribución de ambos nutrientes presentó variaciones de concentración en el ciclo anual pero que no obedecen al ciclo estacional clásico (mínimos en verano y máximos en invierno) y tampoco muestra una clara relación respecto a la variación de caudal, es decir con la descarga en las series temporales completas hasta el año 96. Es necesario un estudio mas detallado de nutrientes y fitoplancton respecto de estas variaciones, para conocer las causas de las mismas en el ciclo anual.

El cociente entre nitrógeno inorgánico disuelto y fósforo inorgánico disuelto (formas biológicamente disponibles) es en promedio de 17, incluyendo todos los puntos de muestreo y es de 22 excluyendo las estaciones de tres transectas una frente a Colón, otra frente a Paysandú y otra frente a Nueva Palmira, con valores anormalmente bajos. En el caso de las dos primeras los bajos valores (entre 6 y 8) se deben a un aumento en la concentración de fósforo inorgánico, no a una disminución del nitrógeno, probablemente por efecto de efluentes, pero en la correspondiente a Nueva Palmira si bien los tenores de fósforo inorgánico son altos, los del nitrógeno inorgánico disminuyen notoriamente de 0,582 en las transectas anteriores a 0,290 mg/l. En estos puntos el factor limitante de la productividad sería el nitrógeno. Sin embargo, en general la concentración de los nutrientes aparece como capaz de sostener tenores razonables de productividad primaria.

No se observaron variaciones de concentración a lo largo del curso principal] para estos nutrientes excepto para el amonio en la transecta de estaciones 50 (frente a Paysandú, la ciudad con mayor actividad industrial). Esto es que, en cuanto a esta distribución, no se identificaron ambientes diferentes a lo largo del curso. Esto no obsta como para que mediante un estudio mas detallado en toda la extensión del lago de Salto Grande se puedan detectar características que en conjunto, lo diferencien del resto del curso hídrico. Los valores del cociente entre nitrógeno inorgánico disuelto y fósforo inorgánico disuelto, en las muestras de la estación 30, oscilaron entre 2 y 8 en todo el período que contrasta con el promedio para todo el curso de 17.

Las ciudades de Bella Unión, Salto, Paysandú y Fray Bentos se abastecen de agua de río Uruguay. La calidad del agua en los diferentes puntos de toma, es tal que no presenta mayores inconvenientes para su tratamiento, pero se han detectado esporádicamente problemas de gusto y olor en la usina de Paysandú. Las localidades que vierten sus afluentes cloacales al río Uruguay son: Bella Unión, Belén, Constitución, Salto, Paysandú y Fray Bentos.

Listado de biocidas encontrados en el embalse de Salto Grande (López 1993)

Clorados	Fosforados
Aldrin	Diazinon
Clordano	Disulfoton
DDD	Forate
DDE	Malation

DDT	Metil Paration
Dieldrin	Paration
Endosulfan	Ronnel
Endrin	
HCH - alfa	
HCH - gamma	
Heptacloro epoxi	

Los pesticidas de mayor frecuencia encontrados en el Embalse de Salto Grande son el Heptacloro, Aldrin y Lindano dentro de los Clorados y el Ronnel, forate, Malation para los Fosforados.

La concentración de biocidas en los tejidos de peces del Río Uruguay fue inferior a los límites aceptados en un estudio del INIDEP (Seigneur 1993).

Compuesto	Concentración máxima	Fuente F.A.O. Nauen, 1983		
		Límites legales		
		USA	Suecia	Thailandia
Aldrin	<0,02			0,1
Dieldrin	<0,02		0,1	
ALD + DLD		0,3		
Lindano (gamma-HCH)	<0,02			0,5
Hexaclorohexano	<0,02			0,2
Hexaclorobenceno	<0,02		0,2	0,5
HPT + HXT	0,06	0,3		0,3
Clordano	0,08	0,3		
DDT + metabolitos	0,51	5	5	5

La expansión de la frontera agrícola y el incremento de embalses en los ríos de la Cuenca del Plata, y específicamente en la Cuenca del Río Uruguay, han contribuido en forma significativa al desarrollo de floraciones de cianobacterias en este sistema. Si bien existen muy pocos estudios sistematizados enfocados a conocer las características de las floraciones (especies dominantes, abundancia, frecuencia, toxicidad, efectos ambientales y sanitarios), o a establecer las condiciones que favorecen y controlan su desarrollo en el sistema del Río Uruguay (condiciones hidrológicas, condiciones físicas y químicas del agua, características y usos del suelo en la cuenca hidrográfica), existe información que permite identificar tendencias en las características de las floraciones y en los aspectos ambientales que las favorecen.

Lizet De León y colaboradores (del DINAMA – Departamento de Evaluación de Calidad de Agua (DECA), Montevideo) muestran que los eventos de floraciones de cianobacterias son fenómenos recurrentes en el sistema del río Uruguay y que tienen

relación con condiciones ambientales de alta temperatura del agua y bajo caudal, principalmente. Este sistema, por sus niveles de nutrientes, constituye un ambiente favorable para el desarrollo de floraciones. Sin embargo, las condiciones de turbidez del agua constituyen un factor limitante para los mismos. Los estudios referidos al fitoplancton del Río Uruguay mencionan que la comunidad algal está dominada por diatomeas y pequeños flagelados la mayor parte del año, excepto en verano cuando se registra un incremento de las cianobacterias, que pueden desarrollar floraciones en algunos sitios. De modo que el período del año en que se registran menores caudales, coinciden con el cambio en la composición de la comunidad fitoplanctónica con dominancia de cianobacterias, con altos niveles de clorofila y altas temperaturas, correspondientes al verano.

8.3. Cuenca del Río Paraná

La cuenca del Paraná tiene una superficie de 2,6 millones de Km² y abarca cinco países: Brasil, Argentina, Paraguay, Uruguay y Bolivia.

El sistema presenta tres áreas hidrográficas:

1. El río Paraguay
2. El Alto Paraná
3. El Paraná medio e inferior

La diferenciación entre Bajo, Medio y Alto Paraná, está basada en las diferencias en la sección de escurrimiento e involucra sólo al eje de escurrimiento, descuidando las características de la planicie de inundación. Las demarcaciones no deben ser fijas, ya que pueden desplazarse de acuerdo al caudal disponible en distintas fases del río (Neiff, 1990).

Casco (2003) propone dos tramos distintos en relación a su estructura, funcionamiento y, especialmente, a las relaciones de materiales y de energía, que quedan definidos por la confluencia del Paraná y el Paraguay: el Alto Paraná y el Bajo Paraná. Este último se origina de la unión del Alto Paraná (que le aporta el 75% que transporta) con el Bajo Paraguay (que incorpora el 70-90% de la carga sólida y suspendida).

El Alto Paraná

Esta cuenca tiene una superficie de 980.000 km² y es la que recibe las mayores precipitaciones. Tiene una red de desagüe bien desarrollada y un caudal medio de aproximadamente 12.000 m³/seg. El Alto Paraná nace en Brasil y aguas abajo, constituye el límite paraguayo-brasilero y paraguayo-argentino hasta confluir con el

río Paraguay.

Paraná medio e inferior

El tramo del Paraná conocido como Paraná medio nace en la confluencia del Alto Paraná y Paraguay, ríos estos que contribuyen diferencialmente en el contenido de sólidos suspendidos y disueltos, conservando después de Confluencia una relativa individualidad, gravitando las del primero sobre la margen izquierda y las del segundo sobre la derecha. Tal situación se mantiene aproximadamente hasta unos 200 km aguas abajo de Confluencia. Se destaca, como fenómeno curioso el incremento progresivo de sólidos suspendidos a partir de los primeros trechos del tramo considerado. El Paraná Medio va aumentando su contenido sestónico y su turbiedad a partir del área Empedrado-Bella Vista, en que los altos valores resultantes de los aportes del Paraguay -influenciado por el Bermejo- decaen fuertemente.

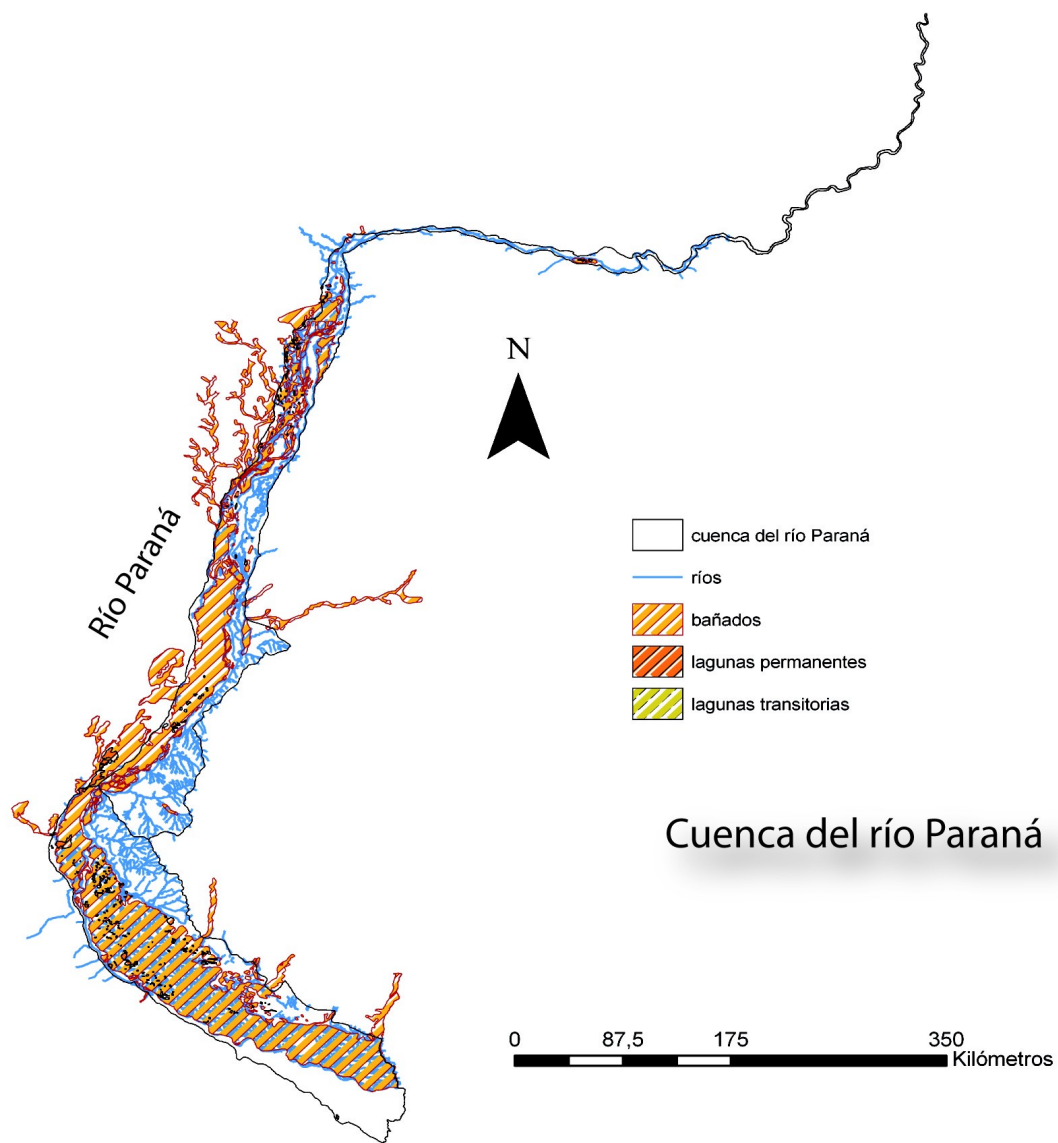

Tiene una superficie de 470.000 Km². La pendiente es leve (4 cm/Km) y el ancho del

río va disminuyendo –de 4200 m en Corrientes a 2300 m en Santa Fe y 2000 m en Rosario. El ancho del área inundable se extiende casi completamente sobre la margen oeste, que es más baja y varía entre 13 Km. (en Corrientes) y 56 Km. en Rosario – Victoria. El río presenta numerosas islas que quedan totalmente cubiertas por el agua durante las grandes crecidas. En la cuenca inferior se encuentra el delta del Paraná, que se inicia con un ancho de 18 Km. y alcanza los 60 Km. El delta, que desemboca en el Río de la Plata, cubre 14.100 km² y presenta un avance frontal de 70 a 90 m/año.

Es importante destacar que el territorio argentino se ubica en el sector terminal de la cuenca, compartida con Bolivia, Brasil, Paraguay y Uruguay, esto significa que está influido por todos los fenómenos que ocurren en las partes altas y medias de la cuenca, fuera de la jurisdicción del país.

Unidades de paisaje

La vegetación, uno de los componentes del paisaje, no se distribuye en forma homogénea ni tampoco aleatoria en la planicie del Paraná sino que, por el contrario, evidencia pautas repetitivas en su distribución espacial.

Para clasificar las unidades de paisaje en el Bajo Paraná es de utilidad aplicar el sistema de Clasificación Ecológica de Tierras (ELC: Ecological Land Classification) que consiste en considerar las relaciones temporales y espaciales entre los cinco componentes principales del paisaje: terreno, hidrología, clima, suelo y vegetación, permitiendo identificar las superficies terrestres que posean semejanzas en su paisaje y determinar zonas geográficas con diferente nivel de detalle que conforman el patrón de paisaje. En suma, se trata de agrupar en clases o unidades, aquellos sectores del paisaje que tienen estructura y funcionamiento similar dentro del área en estudio.

A través del análisis de imágenes satelitales, fotografías aéreas y los reconocimientos en campo, en el Bajo Paraná se diferencian las unidades de paisaje que se describen más abajo.

Curso del río: el Bajo Paraná tiene un modelo entrelazado, con una clara asimetría entre ambas márgenes y parte de las islas del curso, debido a que las aguas con sedimentos del eje Paraguay-Bermejo, corren dentro del mismo curso, por la margen derecha. Las aguas del Alto Paraná, neutras a ligeramente ácidas, ricas en arcillas lateríticas y arenas, corren por la margen izquierda, sin mezclarse con las otras. Esta característica influye en la organización del paisaje.



Lagunas, cursos intermitentes de agua someros: la planicie de inundación contiene numerosas lagunas de origen aluvial, formadas por unión de barras de arena. 2 Son predominantes las de forma alargada y semilunares (madrejones), de 5 a 50 ha de superficie, con sección en forma de “V” y con aguas de 80-500 $\mu\text{S}/\text{cm}$ de conductividad. La vegetación flotante libre (predominante en la planicie proximal) llega a ocupar el 100% de las lagunas. Especies vegetales representativas: *Eichhornia crassipes*, *Hydrocleis nymphoides*, *Polygonum acuminatum*, *P. ferrugineum*, *Solanum glaucophyllu*.



Bañados con pastos cortos, praderas acuáticas: son formaciones herbáceas que ocupan sitios planos, de muy baja pendiente, generalmente en la planicie distal, en los que el agua permanece retenida sobre el suelo durante 6-10 meses al año. El horizonte impermeable del suelo se encuentra desde la superficie hasta más de un metro de profundidad y está compuesto por materiales limo-arcillosos. Esta organización de los suelos determina que el exceso de agua se acumule, favoreciendo el desarrollo de plantas herbáceas bajas que, en su mayoría, tienen rizomas hundidos

en el suelo utilizados para reservar energía en los períodos desfavorables: anegamiento de gran magnitud (que cubren de agua las plantas, impidiéndoles tomar oxígeno desde el aire a las raíces) y sequía prolongada (que expone las plantas a la desecación). Especies vegetales representativas: *Eleocharis bonariensis*, *Oxalis* sp., *Teucrium vesicarium*, *Sesbania virgata*.



Bañados con hierbas altas y tiernas -graminoides y latifoliadas: son áreas inundables alimentadas por el desborde fluvial durante las crecientes. Ocupan las áreas cóncavas que se forman en el interior de las islas, como consecuencia del elevamiento de los albardones, o por el adosamiento de bancos de arena. Los suelos están compuestos por materiales de textura mediana a fina, de baja capacidad de retención de agua. Son dominantes las plantas de gran plasticidad ecológica, con ecofenos adaptados a limnofase y potamofase, que absorben la tensión de las fases extremas de inundaciones y sequías, utilizando mucha energía en la producción de semillas. Especies vegetales representativas: *Panicum grumosum*, *Panicum elephantipes*, *Polygonum acuminatum*, *P. ferrugineum*, *Aristolochia* sp., *Aspilia silphyoides*, *Echinochloa polystachya*, *Ipomoea carnea*, *Ludwigia peploides*, *Mikania periplocifolia*, *Miriabilis jalapa*, *Solanum glaucophyllum*.



Bañados con pastos altos y duros -pajonales y cañaverales: se encuentran en suelos limo-arcillosos, ubicados en el interior de las islas y de la planicie lateral de desborde del río. Pueden considerarse bañados de régimen mixto, porque el aporte de agua es, en parte, por las inundaciones y en parte por la lluvia. Hay dos estratos funcionalmente distintos: una matriz herbácea baja, de pastos tiernos, distribuidos homogéneamente, con raíces extendidas hasta 20 cm de profundidad y una matriz circular de macizos densos de gramíneas, con sus raíces extendidas hasta un metro de profundidad, lo que les permite superar el efecto de las sequías prolongadas. Especies vegetales representativas: *Ipomoea carnea*, *Lippia alba*, *Mikania periplocifolia*, *Panicum prionitis*, *Solanum glaucophyllum*, *Plantago myosurus*, *Polygonum acuminatum*, *P. ferrugineum*, *Salvia* sp.



Bañados con arbustos: ocupan planicies aluviales rellenadas con sedimentos limo-arcillosos, cubiertas por 2-3 m de agua en la planicie distal. En limnofase, el suelo se halla un metro por encima del nivel del río, produciéndose una severa deficiencia hídrica que determina la abscisión de hojas de los arbustos y la muerte de gran parte de las plantas herbáceas. Especies vegetales representativas: *Acacia caven*, *Mimosa pigra*, *Sesbania virgata*.



Bañados con palmas: ocupan planicies con baja pendiente sobre suelos de textura fina a muy fina, que se resquebrajan durante la limnofase, partiéndose en bloques angulares. Pueden estar cubiertos por 50 cm de agua de lluvia sobre el suelo, pero en crecientes extraordinarias puede llegar a 3,5 m sobre el piso. Están dominados por *Copernicia alba*, en un único estrato de 8-12 m de alto, existiendo un estrato herbáceo bajo. Son sistemas regulados por la actividad repetida del fuego. Especies vegetales representativas: *Copernicia alba*, *Panicum prionitis*, *Sesbania virgata*.



Bañados con palmas y arbustos deciduos: El estrato herbáceo alcanza mayor cobertura y densidad por la disponibilidad de un microclima más húmedo que el de los arbustales. Especies vegetales representativas: *Copernicia alba*, *Acacia caven*, *Mimosa pigra*, *Sesbania virgata*.



Esteros y juncales: son ambientes que ocupan terrenos cóncavos que se encuentran en la parte baja del paisaje, en la planicie lateral del río o en la parte central de islas

grandes y altas. Tienen un régimen de alimentación hídrica mixta (anegamiento e inundación). Reciben las aguas de inundaciones de arroyos secundarios de la planicie. Los juncales tienen escaso desarrollo del horizonte orgánico superficial, a diferencia de los esteros que poseen una gruesa capa orgánica cubriendo el suelo mineral, limo-arcilloso. Cuando permanecen de 10 a 12 meses inundados, la materia orgánica se descompone en agua pobre en oxígeno y se produce una acumulación que termina en la formación de un suelo turboso. Especie vegetal representativa: *Cyperus giganteus*.



Barras de arena, bancos: se originan por acreción de sedimentos recientes. Las islas se caracterizan porque su vegetación sobresale de la lámina de agua, aun en crecientes extraordinarias. En conjunto constituyen un complejo de paisajes que articulan varias unidades de vegetación, en parches de distinta edad. Este complejo de paisajes tiene características comunes en su funcionamiento: alta tasa de renovación de organismos; alta capacidad de recuperación o respuesta; coexistencia de distintos estrategias de fase vegetales y animales; tiempos de vida cortos.



Playas: pueden cubrir varios kilómetros en la época de aguas bajas del río. Tienen escasa o nula vegetación y son visitadas por numerosas aves.

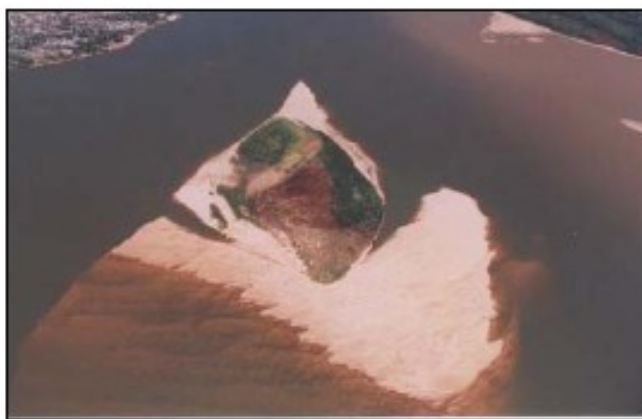

Bosques inundables dominados por una especie: constituyen un hábitat de muy amplia variabilidad (nivel del agua, velocidad del escurrimiento, concentración de sedimentos y nutrientes, etc.) por lo cual los organismos o poblaciones tienen una gran capacidad adaptativa y rápida respuesta a las perturbaciones. Los tiempos disponibles y favorables para la germinación de las plantas son cortos, por lo tanto la vegetación debe tener períodos de fertilidad muy amplios, una gran sincronización entre la producción y liberación de las unidades dispersantes con las fases hidrológicas y un crecimiento rápido. Especies vegetales representativas: *Salix humboldtiana*, *Tessaria integrifolia*.



Bosques inundables pluriespecíficos: ocupan barras o albardones de las islas más altas, con lo cual la duración de la fase de inundación es más corta, los sedimentos tienen mayor contenido de materiales finos y el suelo tiene una organización vertical incipiente. Es una de las unidades más ricas en especies debido a la presencia de varios estratos que forman una cobertura continua de vegetación. Constituyen una importante interferencia en el escurrimiento durante la potamofase. Especies vegetales representativas: *Albizia inundata*, *Banara arguta*, *Cecropia pachystachya*, *Celtis iguanea*, *Cissus palmata*, *Crataeva tapia*, *Croton urucurana*, *Eugenia pungens*, *Ocotea diospyrifolia*, *Nectandra angustifolia*.



Bosques pluriespecíficos en galería de cursos secundarios: son franjas de 10-30 m de ancho que acompañan a los tributarios del Paraguay y Paraná. Están en albardones altos, con lo cual son alcanzados solamente por los desbordes fluviales de las grandes inundaciones. La vegetación ocupa una franja continua, alta y cerrada, compuesta por varias poblaciones arbóreas en cada estrato. Especies vegetales representativas: *Albizia inundata*, *Celtis iguanea*, *Erythrina crista-galli*, *Enterolobium contortisiliquum*, *Geoffroea striata*.



Lluvias, caudales y crecidas (Fuente: Centro estudios sociales y ambientales, 2004).

Las precipitaciones medias anuales van desde 200 mm en el oeste de la cuenca (zona andina) hasta 2000 mm en el este (en la subcuenca del río Iguazú). En ella se pueden diferenciar diversos regímenes:

1. En el oeste de la cuenca y al norte del trópico hasta el Planalto de Brasil, las precipitaciones disminuyen en invierno (junio a agosto). En los tres meses de verano

se concentra entre el 45 y el 70% de la precipitación total anual.

2. En el sur de Brasil (estados de Paraná, Santa Catarina y Río Grande do Sul), en Uruguay y en el este de la provincia de Buenos Aires las lluvias son constantes durante todo el año.

3. Zonas de transición:

a. En el sur de Buenos Aires y desde la confluencia del río Paraguay hasta la desembocadura del Paraná: presenta el máximo de precipitaciones en otoño (marzo-abril).

b. Al norte, en la ribera del río Paraguay: las lluvias estivales se prolongan hasta el otoño.

El caudal medio del río Paraná (período 1901-1983) fue de 12.135 m³/seg. en Posadas y 14.7000 m³/seg. en Rosario. El ciclo hidrológico del río registra crecidas en verano y otoño, causadas por las mayores precipitaciones aguas arriba. Durante el invierno, los caudales son menores. En la cuenca superior del río Paraná, este régimen es más marcado, con caudales altos de diciembre a abril y un máximo en febrero. Los caudales mínimos ocurren de agosto a septiembre, en coincidencia con los meses de sequía invernal.

Al sur de Guairá, los afluentes del Paraná (por ejemplo, el río Iguazú) tienen un régimen prácticamente inverso al de la cuenca superior, con crecidas en invierno y primavera, debido a las lluvias constantes, durante casi todo el año.

En la cuenca superior del río Paraguay el régimen es similar a la cuenca Superior del Paraná. En su desembocadura, el régimen se invierte. La mayor parte de las crecidas ocurren a fin del otoño, en mayo y junio, en consonancia con la onda estacional del río, aunque también se dan casos en primavera, presentando los niveles mínimos en verano (diciembre – enero). Barros encontró que la mayor contribución a las crecidas se origina en el territorio paraguayo de la cuenca, en contra de la creencia tradicional de que el Pantanal era el principal contribuyente de las mismas.

En territorio argentino, la mayor contribución a las crecidas del río Paraná proviene del Alto Paraná Medio, seguidas por el Alto Paraná inferior. El río Paraguay contribuye aunque en menor proporción, mientras que el Alto Paraná Superior no aporta a las mismas en forma significativa. Desde la década del 70', se registró un aumento de las precipitaciones en la región y de los caudales del río Paraná cuyo promedio es de 18.500 m³/seg (serie 1971-2001). Comparando las precipitaciones para el período 1951-1970 con las de 1980-1999, Barros encontró que el aumento del 16% entre estos dos períodos se tradujo en un aumento porcentual del doble en los caudales. Es decir, los caudales amplifican el efecto del incremento en las lluvias,

amplificando la amenaza y, en consecuencia el riesgo de inundación. En este marco, cobra mayor relevancia la variabilidad y el cambio climático.

Biología

En el Alto Paraná, en Brasil, se han mencionado 86 especies de plantas acuáticas (Thomaz et al., 2004) y 114 en el tramo argentino de este río (Neiff, 1986). En el Alto Paraguay, Pott y Pott (2000) mencionan 247 especies de plantas acuáticas en el Pantanal de Mato Grosso. Buena parte de las especies son comunes en ambos ríos en diferentes latitudes, debido al efecto de corredor, favoreciendo la conectividad de distintos paisajes de la cuenca. Podría postularse que la biota fluvial está integrada por numerosos mosaicos que tienen diferente conectividad y que hacen a una alta riqueza de especies del paisaje global de la cuenca, como señaló Malvárez (1999) para el Delta del río Paraná.

En el sistema Paraguay-Paraná, la mayor riqueza de algas fue encontrada en la alta cuenca del Paraguay, en el Pantanal de Mato Grosso, donde Zalocar (1999; 2005) menciona casi 600 especies. A diferencia de otros ríos, la riqueza de especies disminuye hacia la desembocadura, donde se encontró algo más de 200 especies (Zalocar, op.cit.).

El número de especies de peces también es mucho mayor en las nacientes que en el tramo bajo del sistema Paraguay-Paraná (Neiff et. al. 2005). En tanto que en el Pantanal se mencionan más de 350 especies, en el Delta del Paraná se han mencionado 230 (López et al., 2002). Sin embargo, si se consideran sólo las especies capturadas en el curso del río, hay más especies en el Bajo Paraguay que en el Alto Paraguay (Canon Verón, 2005). Esto implica que gran parte de los humedales del Pantanal tienen poca conexión o están aislados del flujo principal del curso del río. Ambas comunidades dependen mucho de la cobertura y del ensamble de humedales del sistema fluvial en cada tramo (ecodiversidad) del sistema.

No ocurre lo mismo cuando se compara el número de especies de plantas vasculares de la planicie inundable del Paraguay-Paraná. El número de especies registradas en el Pantanal no difiere demasiado del registro existente para el Delta del Paraná (TGCC, 1996; Malvárez, 1997; Neiff, 2001). La riqueza de especies está relacionada con la conectividad de los humedales respecto del curso del río. Marchese y Ezcurra de Drago (1992) demostraron que el número de especies del bentos del bajo Paraná es mayor en una transección desde el curso del río hacia el límite externo de la planicie, según el grado de conexión con los flujos laterales. Este fenómeno también fue registrado por Zalocar de Domitrovic (1999 y 2005) para la distribución del fitoplancton de los humedales de este río.

Poi de Neiff (2003) señala que no hubo diferencias significativas en la integración taxonómica de la rica fauna de invertebrados que vive en los camalotales de *Eichhornia azurea*, en los humedales fluviales desde el Pantanal hasta la confluencia del Paraguay con el Paraná. Este estudio señala que el ensamble de poblaciones que viven en las raíces está fuertemente influenciado por el flujo horizontal del agua. Los grupos funcionales de la fauna de invertebrados de las praderas de *E. azurea* y de *E. crassipes*, tiene patrones similares de organización, con escasez de herbívoros y baja proporción de invertebrados que fraccionan la materia orgánica particulada gruesa (Blanco et al., 1998; Poi de Neiff, 2003; Poi de Neiff y Carignan, 1997). Las praderas de estas dos especies se encuentran en sitios con conexión al curso del río, con frecuentes flujos horizontales de agua a través de sus raíces, lo que explica la abundancia de invertebrados recolectores que utilizan la materia orgánica particulada fina. La abundancia de una u otra bioforma de invertebrados en la vegetación acuática permite conocer la oferta trófica predominante en curso del río y su planicie (Poi de Neiff, 2003). Es decir, que la planicie inundable de estos ríos tiene sectores funcionalmente diferentes, por su complejidad de organización y, especialmente, por sus condiciones tróficas.

Una especial atención merece el ecosistema de la planicie inundable del Paraná. Está ocupada por extensos bañados (Neiff, 1981) poblados por más de 70 especies vegetales. Muy pocas ocurren en forma simultánea debido a la amplitud del régimen hidrológico (Neiff, 1986). Entre éstas, *Thalia multiflora*, *Typha latifolia* y *Paspalum repens* forman extensas praderas de cobertura continua y con dominancia absoluta de una de ellas.

La producción y descomposición de la vegetación palustre ejerce una marcada influencia en el flujo de carbono en ambientes poco profundos y densamente vegetados como los "bañados" de la planicie inundable del río Paraná (Bruquetas de Zozaya y Poi de Neiff, 1993). Los movimientos del agua son lentos en estos ambientes durante la mayor parte del ciclo hidrológico, debido a la posición lateral de la planicie inundable respecto del eje de escurrimiento del río. El agua se carga rápidamente con la materia orgánica particulada y disuelta disponible, agotando en pocas horas el oxígeno disuelto en ella. La tasa de descomposición de los macrófitos depende esencialmente de la composición del material vegetal y de varios parámetros físicos y químicos influenciados por la circulación del agua.

El uso sostenible del corredor fluvial Paraná-Paraguay (Neiff et. al. 2005)

Los humedales, en general, son fuente de importantes recursos y servicios (Roggeri, 1995). Como fuera dicho, los ríos pueden promover el desarrollo de las poblaciones del hombre por los múltiples servicios que ofrecen. Entre otros:

- Fuente de energía.

- Sitios de recreación y turismo, pesca y caza.
- Transporte de residuos domésticos e industriales.
- Vías de navegación y medio de transporte.
- Fuentes de agua para consumo humano, para riego y para consumo industrial.
- Fuentes de insumo para la industrialización de otras materias primas.
- Para enfriamiento de sistemas mecánicos.
- Para producción de alimentos.
- Como contenedor y sustento de la productividad biológica.
- Como ambientes para la cría y engorde de ganado y para algunas formas de agricultura.
- Han sido el sustento de civilizaciones primitivas y actuales.
- Como centros de vida para la biodiversidad a nivel local y regional y como asiento de organismos migratorios.
- «Desagües» naturales de sustancias contaminantes y de sedimentos suspendidos.
- Como moderadores de la amplitud del clima local.
- Como atenuadores de las ondas de creciente.

Estos ríos albergan en su cuenca una alta diversidad biológica, estimándose que unas 175 especies de peces habitan el Alto Paraná y más de 300 especies de peces pueden ser encontradas en el Paraguay. Sólo en el gran humedal del Iberá, cerca de la confluencia de los ríos Paraná y Paraguay, se han registrado 4.000 especies de plantas y de animales (Arbo y Tressens, 2002; Giraudo et al., 2003; Poi de Neiff, 2003).

Además de la alta complejidad que presumen estos números, debe tenerse en cuenta un aspecto no menos importante: la mayoría de las especies tienen metapoblaciones (Bini et al., 2001), es decir complejos integrados por numerosas poblaciones en distintos ámbitos geográficos, lo que les acuerda una gran resiliencia ante las perturbaciones y disturbios ambientales. En términos simples, capacidad de retomar el equilibrio y mantenerse en los humedales a pesar de la alta variabilidad del río.

8.3.1. Calidad de las aguas

Si bien existen monitoreos históricos de las aguas del río Paraná, ha continuación se presentan una serie de resultados más recientes que incluyen la tendencia en el cambio de la calidad de las aguas del sistema hídrico. Se trata de muestreos realizados en la Ciudad de Corrientes el Laboratorio de Química Ambiental de la Facultad de Ciencias Exactas y Naturales y Agrimensura - Universidad Nacional del Nordeste (Ruiz Díaz et. al. 2005)

Alcalinidad datos de la década 1982-1992:

ALCALINIDAD mg/L				
Año	Máximo	Mínimo	Promedio	
1982	28	18	22	
1983	25	15	20	
1984	34	16	21	
1985	30	20	21	
1986	40	18	22	
1987	34	18	22	
1988	35	19	25	
1989	22	16	19	
1990	26	16	19	
1991	25	19	20	
1992	31	17	20	
Década	40	15	21	

Variación de la alcalinidad entre los años 1982-1992:

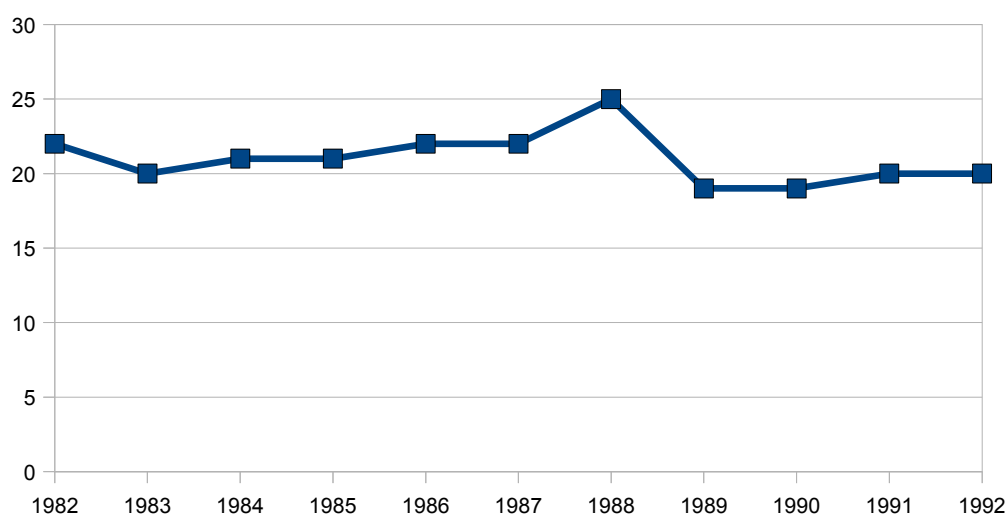

SULFATO mg/L			
Año	Máximo	Mínimo	Promedio
1982 -	-	-	-
1983 -	-	-	-
1984 -	-	-	-
1985 -	-	-	-
1986 -	-	-	-
1987	7,5	1	2,71
1988	9	1	3,2
1989	7,5	2	3,72
1990	4,5	1	2,3
1991	6	1	2,47
1992	7	1	2
Década	9	1	2,6

Variación de sulfato entre los años 1987-1992:

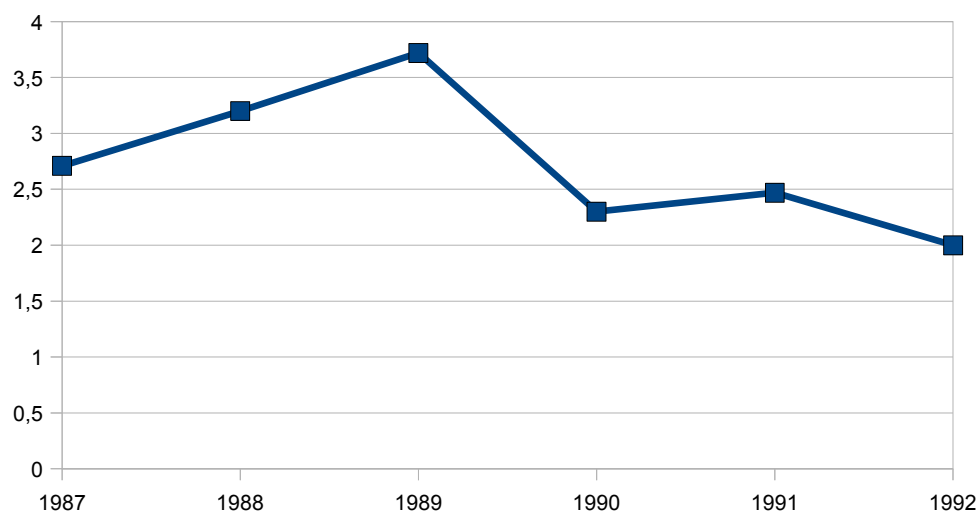

DUREZA	mg/L		
Año	Máximo	Mínimo	Promedio
1982 -	-	-	-
1983 -	-	-	-
1984 -	-	-	-
1985 -	-	-	-
1986 -	-	-	-
1987	28	15	19,04
1988	36	18	22,56
1989	24	18	20,67
1990	36	14	19,73
1991	28	16	20,08
1992	34	18	20,34
Década	36	14	20,42

Variación de la dureza entre los años 1987-1992:

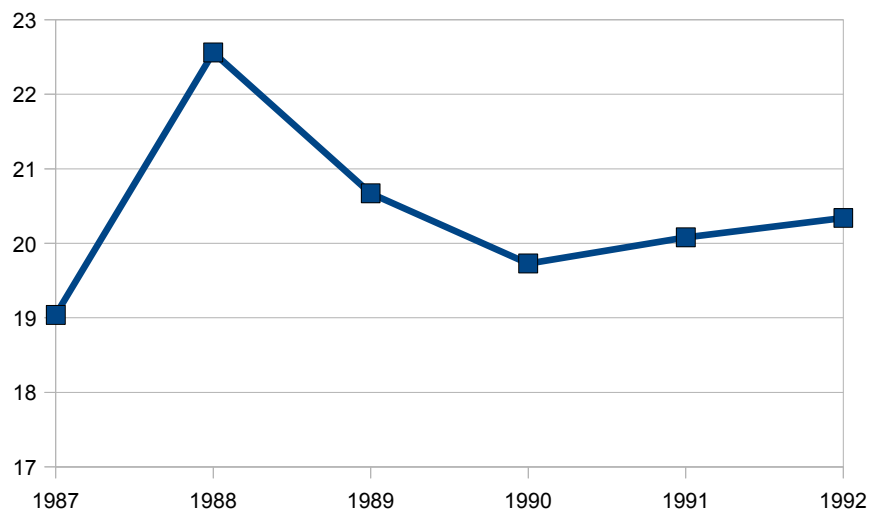

CALCIO	mg/L		
Año	Máximo	Mínimo	Promedio
1982 -		-	-
1983 -		-	-
1984 -		-	-
1985 -		-	-
1986 -		-	-
1987	6,4	1,6	3,23
1988	11,2	2,4	4,74
1989	6,4	3,2	4,09
1990	5,6	2,4	3,69
1991	8	2,4	4,23
1992	8	3	4,11
Década	11,2	1,6	4,03

Variación del calcio entre los años 1987 y 1992:

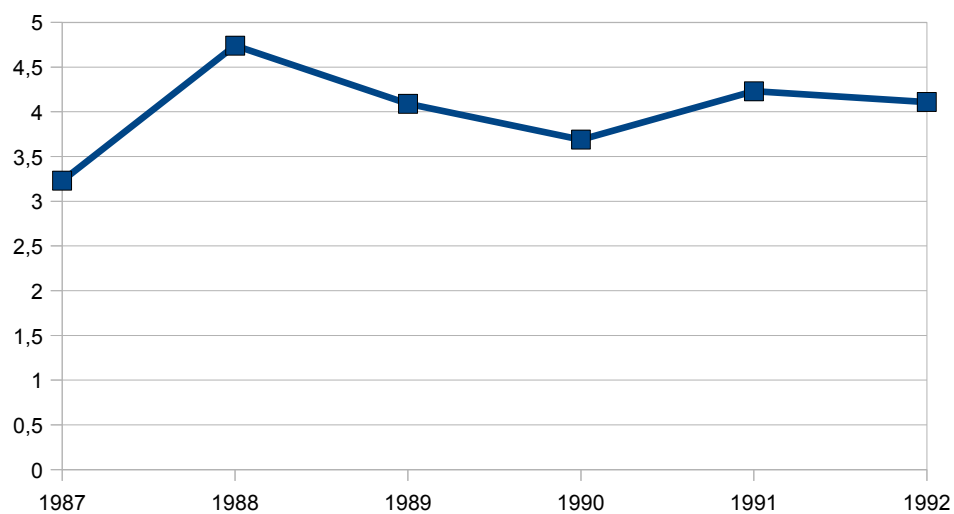

COLORURO	mg/L		
Año	Máximo	Mínimo	Promedio
1982 -		-	-
1983 -		-	-
1984	4	2	2
1985	7	1	3
1986	14	2	4
1987	8	2	3
1988	7	2	4
1989	5	2	4
1990	4	1	2
1991	5	2	3
1992	6	2	3
Década	14	1	3

Variación de cloruros entre los años 1984-1992

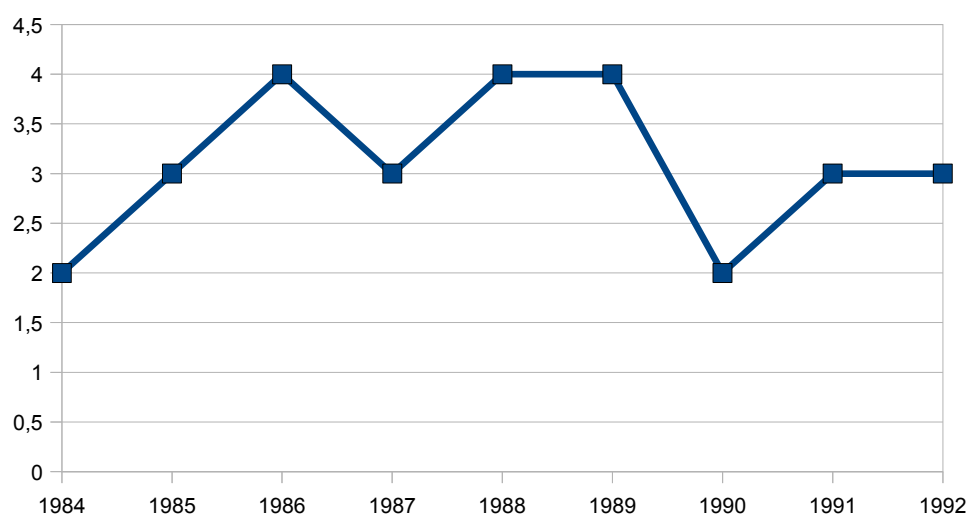

Calidad de las aguas entre los años 2002-2004:

Periodo 2002 – 2004:

Alcalinidad	Cloruro	Dureza	Calcio	Sulfato	Turbidez	Conductividad
29	5,43	19,07		3,32	26	56

Periodo 02-04	Máximo	Mínimo	Promedio 02-04
Alcalinidad mg/L	35	19	29
Cloruro mg/L	7	3	5,43
Dureza mg/L	32,32	12,12	19,07

Calcio mg/L	6,46	1,75	3,32
Sulfato mg/L	16,6	0,9	5,35
Turbidez NTU	89	5,6	26
Conductividad	67	40	56

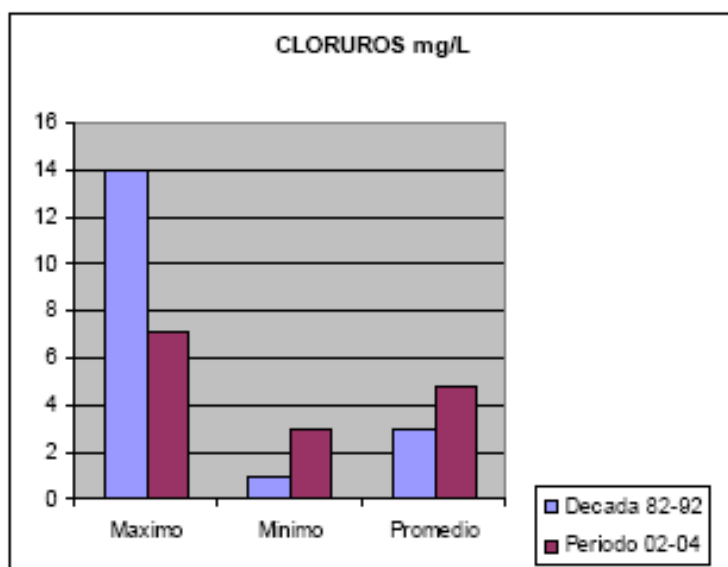
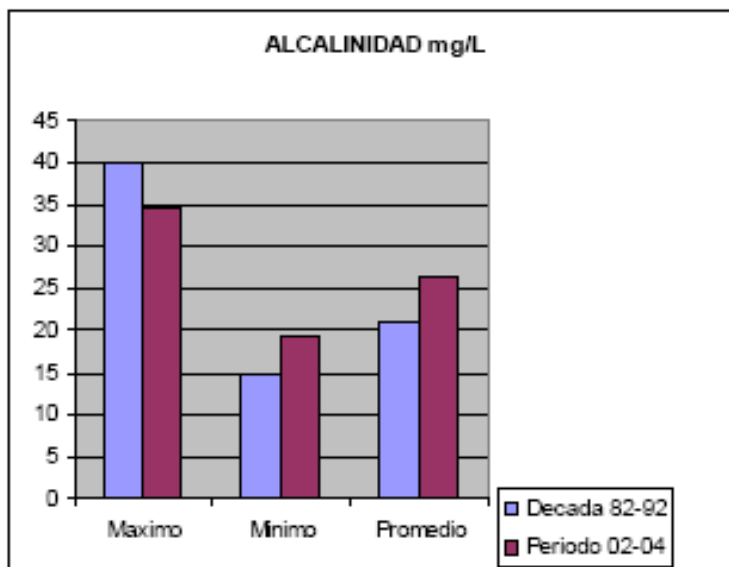

Alcalinidad.
Comparación entre la
Decada 82-92 y
periodo 02-04

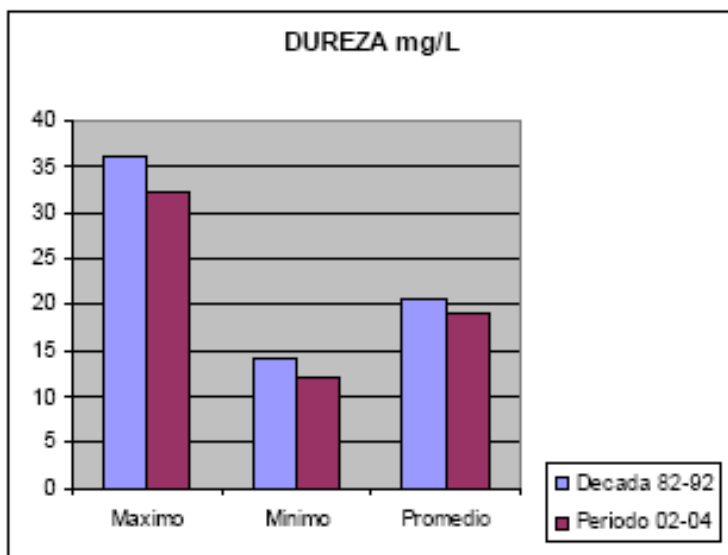

Dureza
Comparación entre la
decada 82-92 y
periodo 02-04

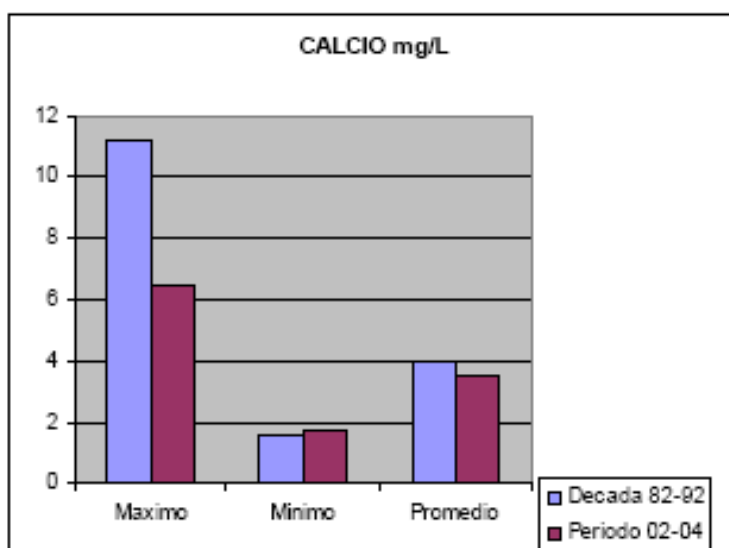

Calcio
Comparación entre la
decada 82-92 y
periodo 02-04

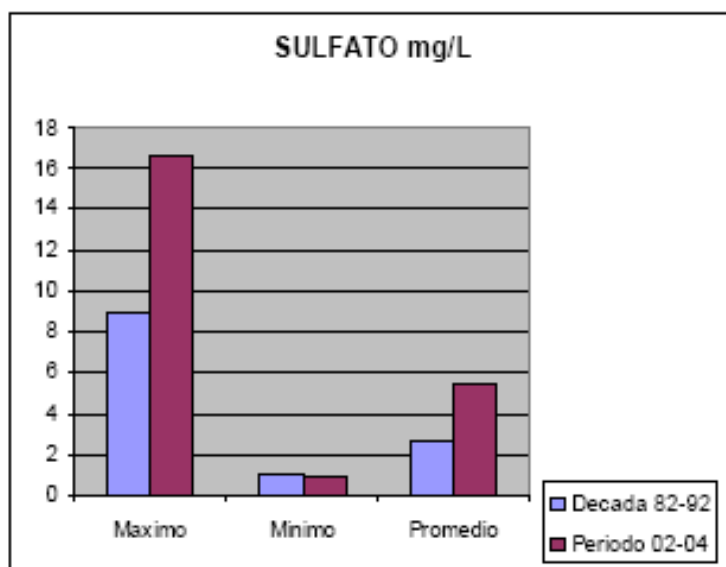

Sulfato
Comparación entre la
decada 82-92 y
periodo 02-04

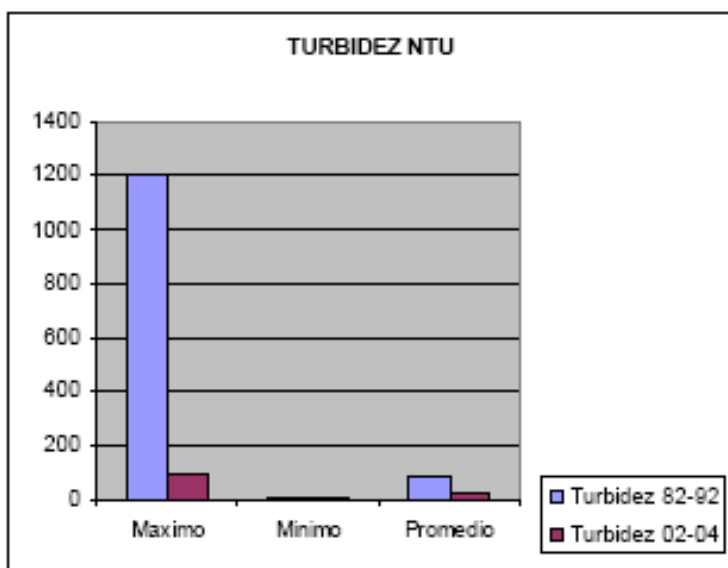

Turbidez
Comparación entre la
década 82-92 y
período 02-04

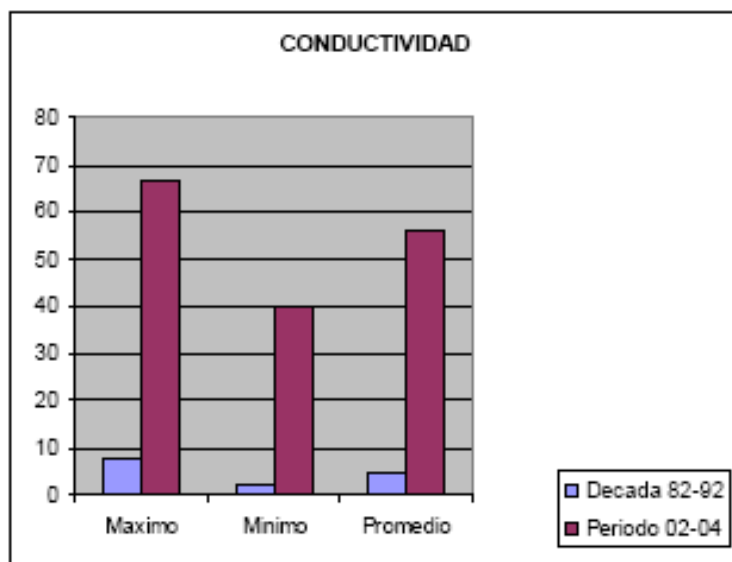

Conductividad
Comparación entre la
década 82-92 y
período 02-04

8.3.2. Análisis de caudales

Estación Itatí

Caudales Mínimos mensuales (promedio entre los años 1910-2003). Fuente: Subsecretaría de Recursos Hídricos

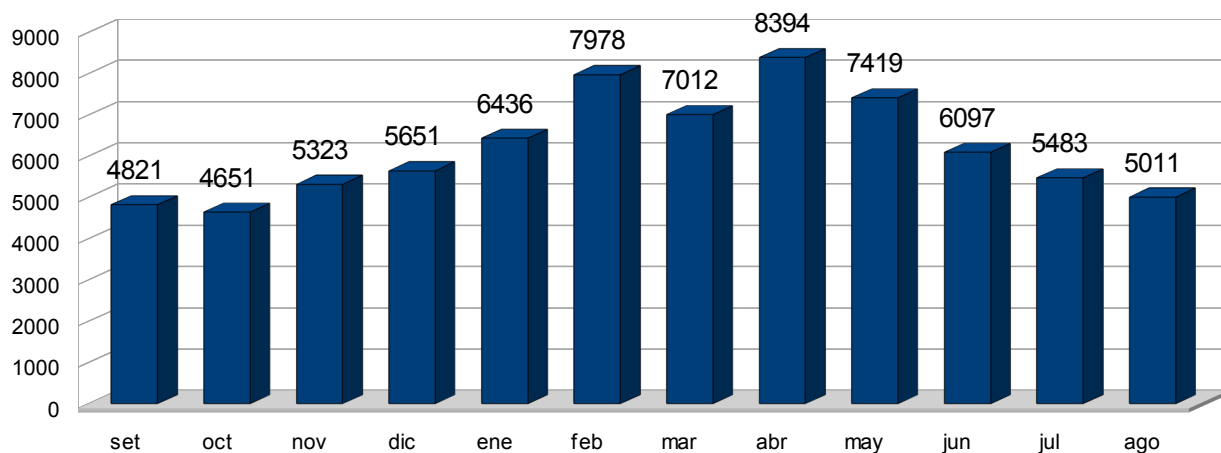

Variación del caudal mínimo diario entre los años 1910-2003. Fuente: Subsecretaría de Recursos Hídricos

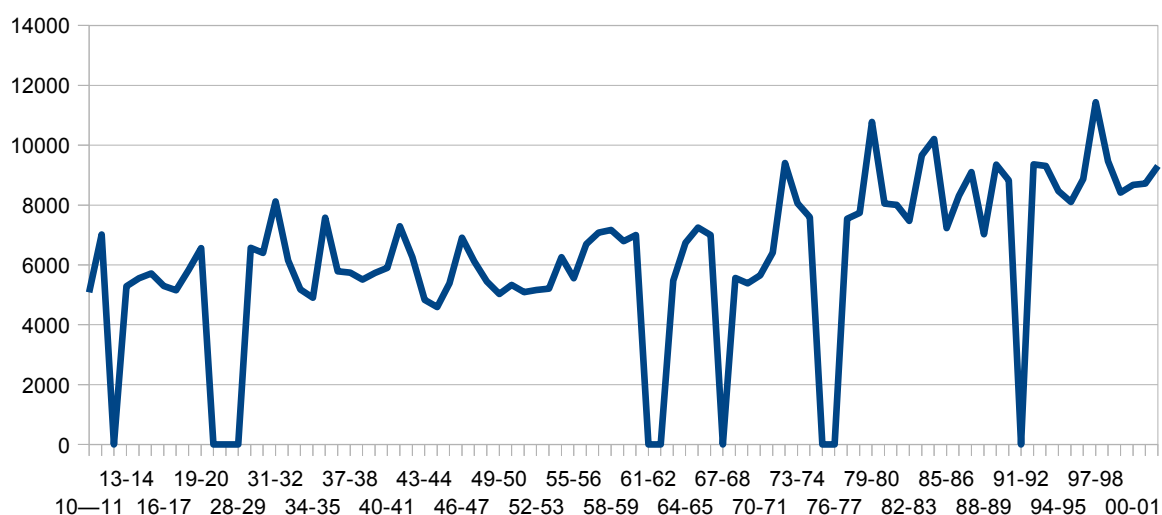

Estación Corrientes

Caudales Mínimos mensuales (promedio entre los años 1903-2003). Fuente: Subsecretaría de Recursos Hídricos

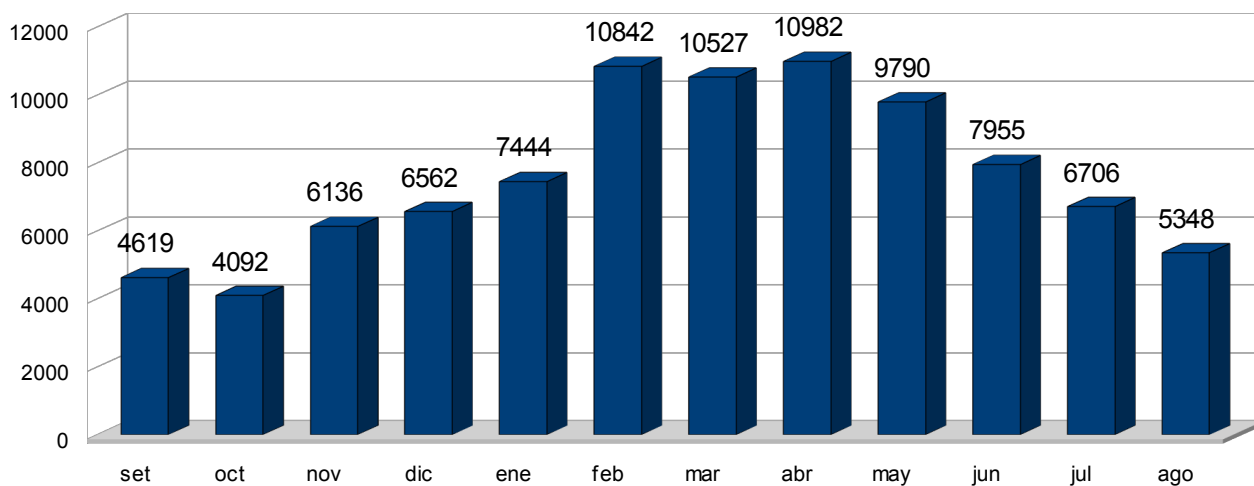

Variación del caudal mínimo diario entre los años 1904-2003. Fuente: Subsecretaría de Recursos Hídricos

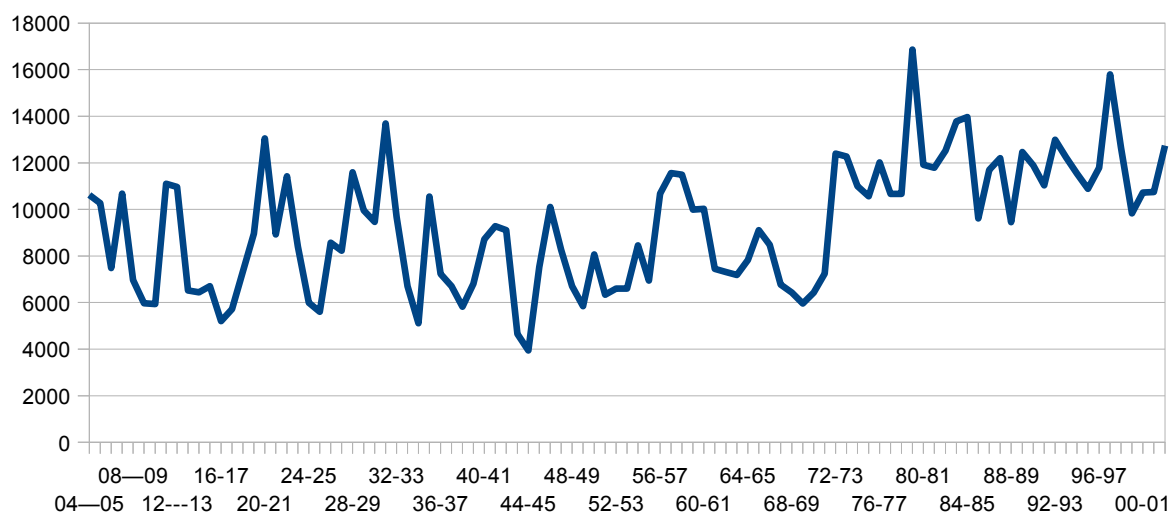

Estación Chapetón

Caudales Mínimos mensuales (promedio entre los años 1975-2003). Fuente: Subsecretaría de Recursos Hídricos

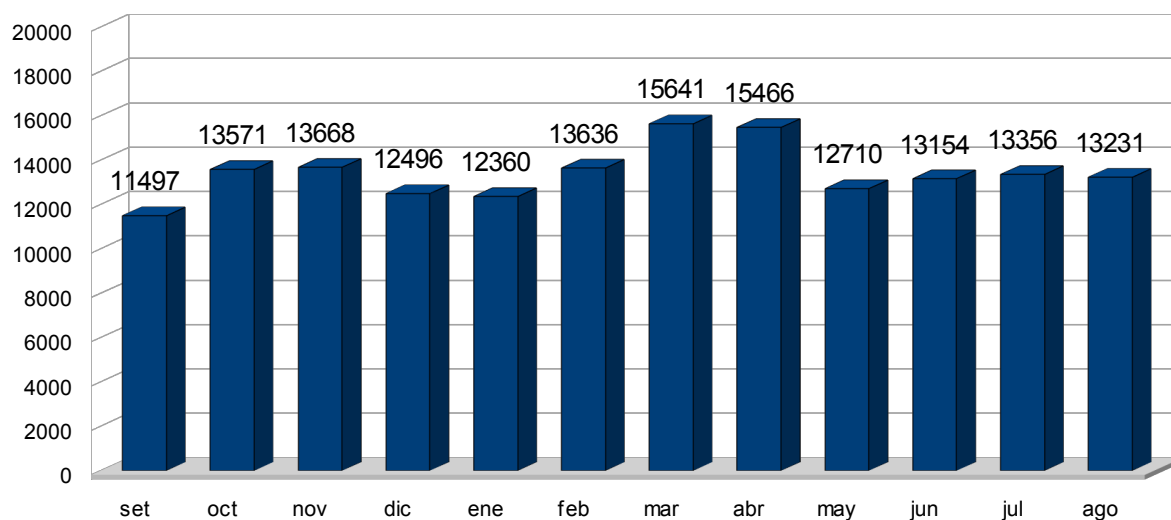

Variación del caudal mínimo diario entre los años 1975-2003. Fuente: Subsecretaría de Recursos Hídricos

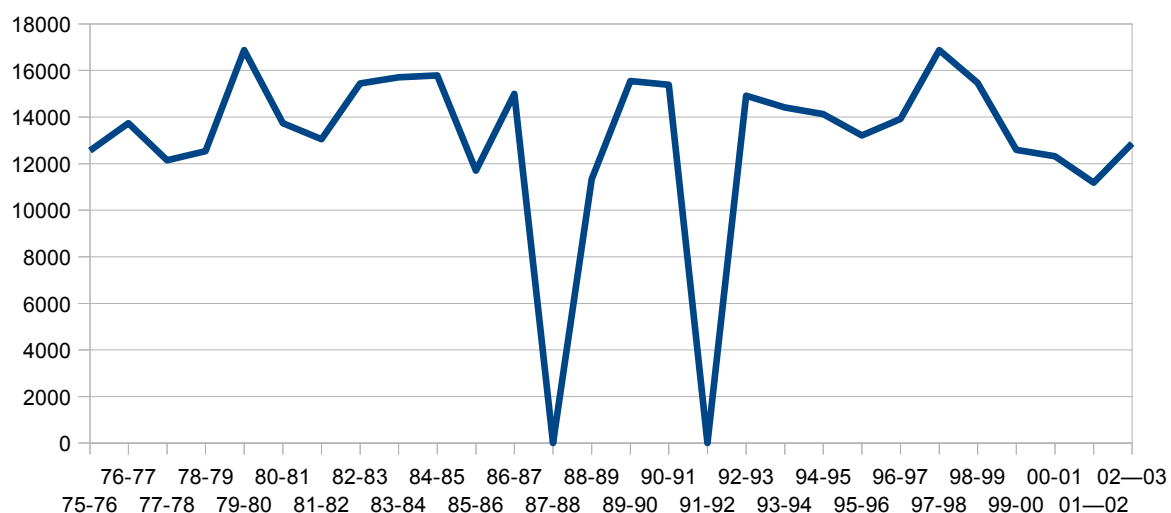

Estación Paraná (túnel)

Caudales Mínimos mensuales (promedio entre los años 1904-2003). Fuente: Subsecretaría de Recursos Hídricos

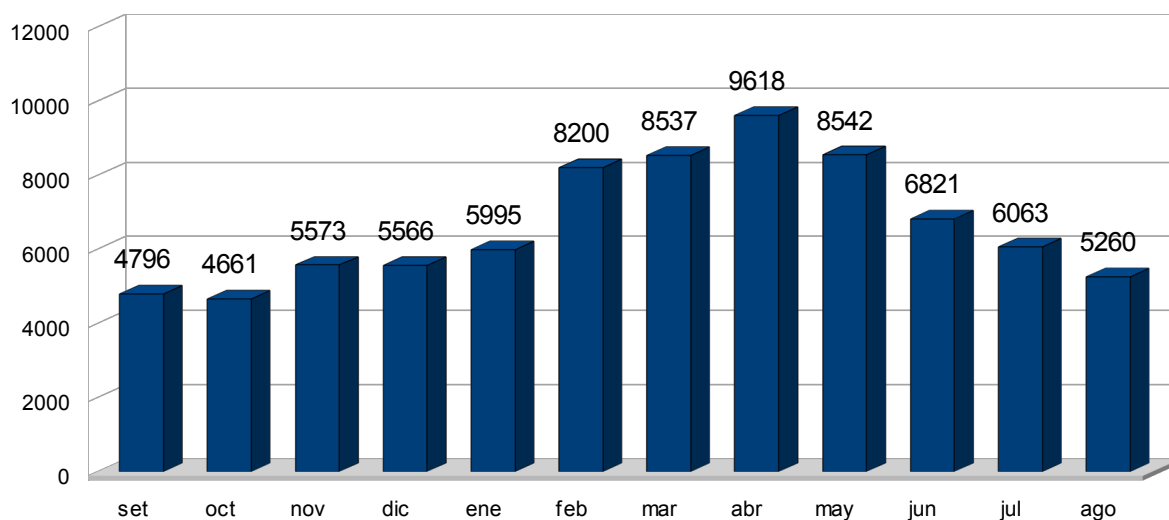

Variación del caudal mínimo diario entre los años 1904-2003. Fuente: Subsecretaría de Recursos Hídricos

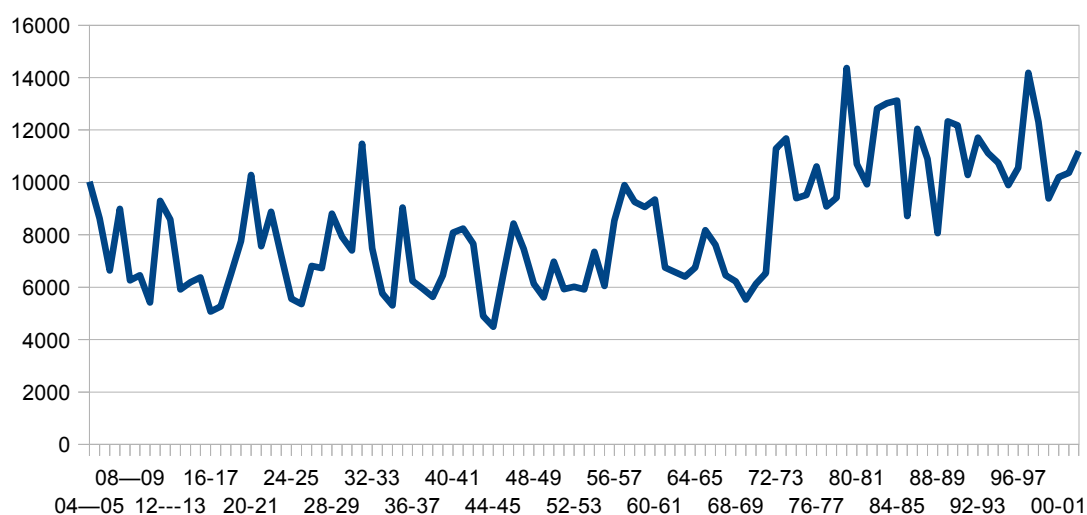

Estación Timbúes

Caudales Mínimos mensuales (promedio entre los años 1905-2003). Fuente: Subsecretaría de Recursos Hídricos

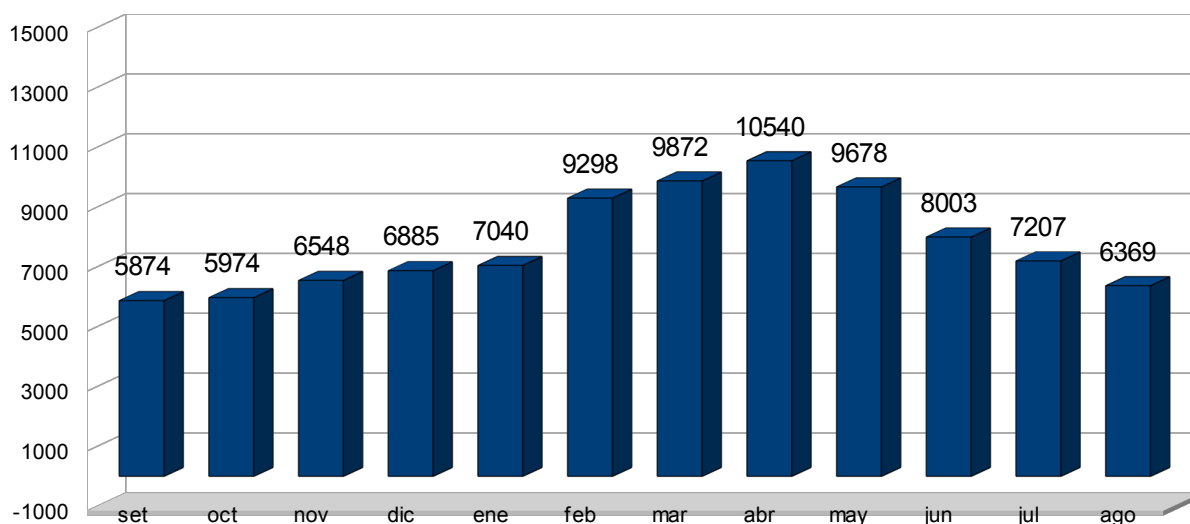

Variación del caudal mínimo diario entre los años 1905-2003. Fuente: Subsecretaría de Recursos Hídricos

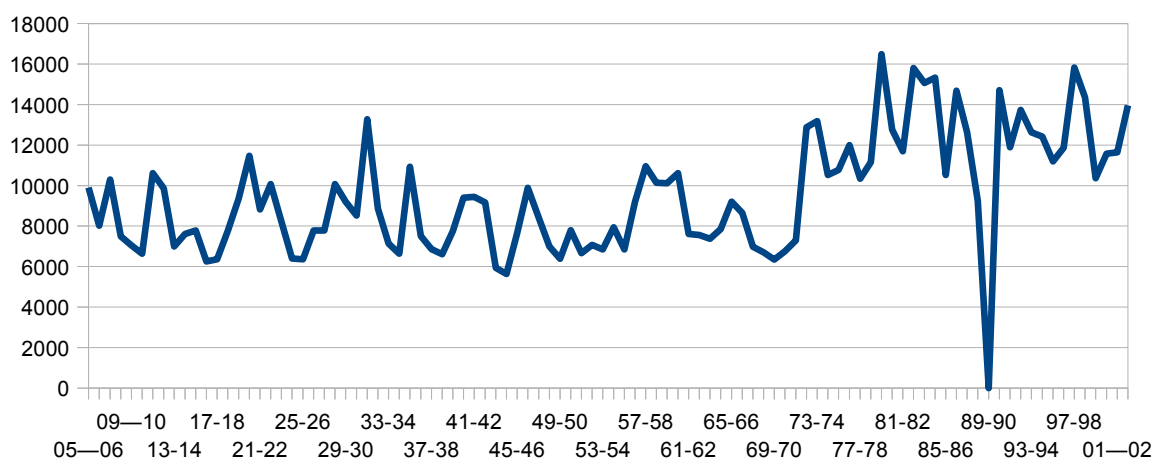

8.4. El Iberá

A continuación se presentan las principales características de este estero (Fuente: Neiff 2004).

El macrohumedal del Iberá/Ñeembucú, se encuentra en el corazón de Sudamérica, en la paleoplanicie del río Paraná, antes que éste junte sus aguas con el Paraguay, en las adyacencias del embalse Yacyretá

El macrosistema Iberá ocupa 12.300 km² en el NE de Argentina, e integra un sistema

más amplio de humedales definido aquí como Región del Iberá y que ocupa un paleoabanico fluvial del río Paraná, comprendiendo unos 45.000 km² en la latitud de 27°40' S y 29° 20' S y longitud de 56°38' O y 59°25' O.

La Región del Iberá comprende un complejo de ecosistemas con predominio de los ambientes palustres (esteros y bañados) que interconectan extensos lagos poco profundos, unidos por cursos de agua de distinto orden. Es una de las principales fuentes superficiales de agua limpia de la Argentina (Gálvez *et al.*, 2003; Lancelle, 2003; Poi de Neiff, 2003), donde viven más de 4.000 especies vegetales y animales (Arbo y Tressens, 2002; Alvarez, 2003; Frutos, 2003; Poi de Neiff, 2003; Zalocar, 2003), de linaje Brasílico y de hábito palustrefluvial (Neiff, 1997; Almirón *et al.*, 2003).

Hasta hoy es un paisaje poco alterado, a pesar de los variados proyectos formulados. Ello se debe, en parte, a la escasez de tierras emergentes en forma prolongada, a la enorme dificultad para construir y mantener vías de acceso en el interior del Iberá y, en parte, ha sido la consecuencia de la falta de continuidad en las políticas de manejo de los recursos naturales. El Iberá constituye la alta cuenca del río Corriente, por el que evacua sus aguas al Paraná en las proximidades de la localidad de Esquina. Originalmente, constituía una cuenca lacustre con predominio areal de los espejos de agua permanente. En estas condiciones funcionaban arroyos típicos (como el Carambolas, el Perdido, etc.) que unían las grandes lagunas hasta desaguar al Paraná. La colonización de las lagunas por la vegetación condujo a un incremento de las áreas palustres que hoy ocupan más del 70 % de la superficie total.

Otro fenómeno importante es el aumento en el volumen anual de lluvias, pasando de una media histórica de 1.300 mm/año a 1.700-1.800 mm/año debido al cambio climático que se produce a comienzos de los años setenta. Con ello, se produjeron cambios importantes en el escurrimiento, que se tornó difuso en tramos progresivamente mayores, con alto efecto disipador de la vegetación.

8.4.1. Origen, geomorfología, geología y suelos de la Región del Iberá

Varios autores se han ocupado del tema, con criterios no siempre coincidentes (Castellanos, 1965; Herbst y Santa Cruz, 1985; Popolizio, 1981; Chebli *et al.*, 1989; Iriondo, 1987 y 1991; Ramos, 1999). Recientemente Orfeo (2003) ha revisado esta rica bibliografía, en su mayor parte de escala regional, efectuando una valiosa síntesis focalizada en el Iberá. El paleoabanico fluvial con vértice en el río Paraná, algo más al sur de Posadas (Misiones), que ocupa la Región del Iberá Ñeembucú, se habría originado unos 10.000-15.000 años atrás. Se han encontrado restos arqueológicos al pie de la represa de Yacyretá, cuya datación cronológica indica 11.000 años (H. Micelli, com. pers.), lo que indica quizás, el origen de un paisaje anterior al actual.

Sin embargo, el basamento de la Región del Iberá tiene un origen mucho más antiguo, relacionado con los movimientos tectónicos que se produjeron en el Terciario, cuando se levantó la cordillera de Los Andes, habiéndose sucedido varios ciclos sedimentarios (Chebli *et al.*, *op. cit.*). Se habrían depositado primeramente lavas básicas, basaltos (que conforman el derrame superficial más extenso del planeta), compuesto por sedimentos microcristalinos que, al enfriarse, dejaron oquedades que corresponden a burbujas. Durante los movimientos tectónicos, estos sedimentos rígidos se han fracturado formando fallas, como una que atraviesa el Iberá según su eje mayor (Iriondo, 1991) o la que hoy forma el cauce del alto Paraná, en la zona de Iberá/Yacyretá. Como consecuencia de estos movimientos, también se habrían producido numerosas fracturas y microfracturas conocidas como *diaclasas* que transforman a una masa sólida en un medio poroso, que permite la circulación subterránea del agua (Fulquet, 2003).

Estos sedimentos basálticos hoy no se ven (excepto en algunos puntos del cauce del Alto Paraná), porque se encuentran enterrados debajo de una capa de arenas que, en el paleoalbardón que separa superficialmente al Paraná del Iberá, tiene un espesor del orden de los 40 m y que, en algunos sectores del conoide aluvial alcanzan a 60 m de espesor (Santa Cruz, com. Pers.). Este “piso” basáltico quedó enterrado al levantarse las montañas de Los Andes (en el Terciario inferior) lo que habría producido la elevación del triángulo NO de Corrientes y la subsidencia del plano central de la provincia, dejando una depresión longitudinal en sentido NE-SO que ocupa el actual sistema de esteros de Iberá. El plano central de la provincia de Corrientes se inclinó hacia el O-SO, originando los principales ejes de escurrimiento de la provincia: ríos San Lorenzo, Santa Lucía, Corriente. En tanto en las grandes lagunas (Luna, Galarza, Iberá, etc.) del sector oriental se miden profundidades de 2 a 4 m, en el sector occidental la depresión dejada por aquella falla no es evidente.

La depresión tectónica del Iberá tiene fondo regular, si bien en el borde NO afloran lomadas arenosas con su eje en el sentido NE-SO. Estas lomadas son relictos del modelado fluvial que ha dejado también ondulaciones suaves (hoy sumergidas bajo la vegetación) e islotes emergentes de pocas hectáreas, ocupados por bosques hidrófilos con especies de linaje paranaense. Es decir que la cubeta de los esteros de Iberá es asimétrica en el sentido transversal; la mayor depresión se registra en el límite oriental, en el que se ubica la mayor parte de las grandes lagunas (Conte, Galarza, Naranjito, Iberá, Fernandez, Trin, Medina). Este límite oriental del Macrosistema es bien definido y constituye la divisoria de aguas de la provincia de Corrientes, hacia los ríos Paraná y Uruguay. El límite occidental es muy suave, difuso, en forma de extensos bañados. Sin embargo, la lámina de agua tiene continuidad en sentido E-O y N-S. De manera que los registros hidrométricos tomados en laguna Iberá (en Carlos Pellegrini) son expresivos de la dinámica hidrológica de todo el sistema de esteros del Iberá, en tanto se efectúe la corrección altimétrica en distintos puntos del terreno. Las

imágenes satelitales Landsat TM tomadas en 1998, en condición de máximo anegamiento del terreno, muestran que los esteros de Iberá, de Carambolas, Batel-Batelito, de Santa Lucía y cabeceras del San Lorenzo, se encontraban conectados por numerosas transfluencias. La separación de “cuencas” o “sistemas hidrográficos” usada con frecuencia, es un procedimiento solamente convencional (las aguas son las mismas), existiendo conexión superficial y freática (INCYTH, 1978). No hay dudas que el Paraná pasó a través del Iberá dejando sedimentos y un modelado fluvial característico (Castellanos, *op. cit.*; Herbst y Santa Cruz, *op. cit.*; Iriondo, 1987 y 1991; Ramos, *op. cit.*; Fulquet, *et al.*, 2002; Fulquet, 2003; Orfeo, 2000 y 2003). Iberá y Ñeembucú son parte del mismo conoide aluvial, con características homólogas. En esta contribución se agregarán características de la química del agua y de la biota, así como los indicadores de la ecología del paisaje, que han podido extraerse preliminarmente de las imágenes satelitales y que justifican el tratamiento de la Región del Iberá como unidad de análisis.

Los suelos del Iberá se encuentran dentro de los “suelos jóvenes” (materiales poco transformados) y aún reflejan la litología de los materiales sedimentarios, arenas silíceas de textura media y fina, cuyo origen se remonta al Plioceno Superior y Pleistoceno de la Formación Ituzaingó (en el O y N de la Región del Iberá, incluyendo a los esteros de Ñeembucú). En la margen oriental, los horizontes superficiales de la cubeta corresponden a la fracción limo-arcilla, materiales degradados de la formación Toropí-Yupoí (Herbst y Santa Cruz, *op. Cit.*).

Estos suelos tienen alto grado de hidromorfismo (por la permanencia del agua de anegamiento), con predominio areal de los entisoles y alfisoles en la periferia del Macrosistema. Los esteros que circundan las grandes lagunas tienen un tipo particular de suelo: los histosoles, frecuentes en turberas, pero de escasa ocurrencia en Sudamérica cálida, conformados por una matriz orgánica (más del 60 %) originada por el entrelazado de las raíces y deposición de sucesivas capas de materia vegetal, derivada de la renovación de las plantas del estero. Estos restos se depositan en la superficie anegada del suelo, donde la tasa de descomposición es muy baja por la presencia de abundante materia orgánica rica en lignina y otras sustancias que hacen más lento el proceso de mineralización de los restos vegetales. Estos histosoles son de formación reciente (3.000 años), como se discute en otro capítulo, y se originaron a partir de que se interrumpe la conexión superficial del Paraná con el Iberá (Neiff, 1997). Esto habría ocurrido en el período Ipsitermal, unos 8.000 a 3.000 años AP (Orfeo, 2003), luego que el río Paraná (desde Posadas) girara hacia el N, mediante sucesivas avulsiones que han dejado albardones o lomadas arenosas (Castellanos, *op. Cit.*).

Estos suelos turbosos de origen vegetal difieren de los de turberas frías que se forman por la acumulación de capas de musgos (*Sphagnum*). Constituyen una verdadera trampa de nutrientes que son cedidos lentamente a los cuerpos y cursos de agua. A la

vez, modifican gradualmente el metabolismo del agua del sistema: bloqueo de la radiación solar y del escurrimiento, capacidad de almacenaje, evapo-transpiración y otros efectos. En los últimos 3000 años, el Iberá habría pasado por un período climáticamente homogéneo, lo que ha favorecido el crecimiento de los embalsados sobre los antiguos lagos y cursos de agua, acentuando el proceso de senescencia de los lagos.

8.4.2. Los ambientes acuáticos de la Región del Iberá

Grandes Lagunas

Son en realidad lagos polimícticos, con la particularidad que la masa de agua está en un intercambio muy dinámico con el agua contenida en los esteros adyacentes. Al producirse fluctuaciones en la lámina de agua del sistema, estas oscilaciones, que hasta 1989 ocurrían estacionalmente, determinan flujos horizontales lago/estero y viceversa.

Las grandes lagunas tienen forma desde subredondeada o irregular (lagunas Galarza, Luna, Trin, Naranjito, etc.), o elongadas con su eje mayor paralelo al eje de mayor escurrimiento de agua (lagunas Fernández, Medina, Iberá, Paraná). Estos cuerpos de agua se encuentran enmarcados en formaciones de vegetación anfibia propia de los esteros, que presentan tendencia a crecer sobre las lagunas. El límite que se aprecia en imágenes tomadas desde el aire corresponde a vegetación palustre que crece sobre suelos turbosos. Este proceso es controlado en cierta medida por el viento, que desprende los embalsados marginales y, al transportarlo, tiende a producir su desagregación e incorporación a los sedimentos. Las características de estos ambientes se encuentran en trabajos anteriores Frutos, 2003; Gálvez *et al.*, *op. cit.*; Gantes *et al.* 2003; Lancelle, *op. cit.*; Neiff, 2003; Poi de Neiff, 2003a; Zalocar, 2003).

Esteros y Cañadas

Los términos “*estero*” y “*cañada*” han sido acuñados por el lenguaje vernáculo sin que existan mayores diferencias para su distingo ecológico. Generalmente se prefiere el término “estero” para grandes extensiones que no ofrecen delimitación visual, anegadas en forma permanente, aunque con fluctuaciones de nivel que pueden ocasionalmente dejar el suelo descubierto de agua.

Bañados

Ocupan menor superficie respecto de los esteros, pero revisten particular significación por la calidad de hábitat que poseen, con mayores diferencias espaciales

y temporales en la productividad primaria que sustentan y por tener mayor transferencia de energía que los esteros. Ocupan la mayor extensión en el límite occidental y en las márgenes del río Corriente, encontrándoselos también en las tierras periféricas del Iberá en el N y en el E (adyacencia de las rutas 12 y 41 respectivamente).

Malezales

Los malezales constituyen un tipo especial de bañados, donde al anegamiento estacional del suelo por lluvias locales, se le suma el efecto de procesos erosivos locales, fuego y la actividad de agentes biológicos (hormigas y vacas) que pueden originar cambios direccionales (tendencia sucesional) por transformación de los paisajes prístinos en sistemas de menor capacidad de soporte biótico. Los “malezales” se encuentran topográficamente algo más elevados que los bañados anteriormente descriptos. Alcanzan su mayor extensión en el límite oriental del Iberá, desde la Ruta Nacional N° 12 hasta el S de la localidad de Galarza y en el extremo N, en las proximidades de la misma ruta. Ocupan terrenos con suelos pesados, mal drenados, generalmente llanos o con una morfología ligeramente cóncava, sin ondulaciones, aunque frecuentemente cubiertos por un microrrelieve de túmulos que les confieren una fisonomía característica, separados por distancias variables y alcanzando una altura de 20-60 cm. En los perfiles analizados, se advierte en los horizontes superiores un color castaño oscuro, que contrasta con el amarillo-rojizo o amarillo-grisáceo del horizonte subyacente, pudiendo ser arenoso o areno-arcilloso, según variaciones locales.

8.4.3. Calidad del agua en la Región del Iberá

Baja concentración de sales, altos tenores de materia orgánica (disuelta y suspendida), concentración de nutrientes baja a moderada, elevada transparencia, bajo “tamponamiento”, son las características comunes a las aguas de las grandes lagunas del sistema (Galvez et al., op. cit.; Lancelle, op. cit.). Las concentraciones de biocidas y metales pesados se encuentran por debajo de los niveles peligrosos. La comparación de las características físicas y químicas de estas aguas con las de las cuencas hidrográficas de Batel-Batelito, Santa Lucía, Riachuelo, río Paraná y esteros de Ñeembucú, no acusaron diferencias significativas (Neiff y Casco, en prep.) lo que ratifica que todos estos sistemas integran la Región del Iberá.

Existe una fuerte diferenciación entre la dinámica físico-química de las aguas limnéticas de las grandes lagunas y la propia de los esteros marginales de las mismas. El agua de las áreas turbosas de los esteros permanece bajo la sombra en forma permanente (la radiación que reciben es menor del 10 % de la incidente); la circulación es imperceptible, hay menor variación térmica diaria y estacional;

permanente deficiencia de oxígeno (próximo a cero todo el año); pH siempre en el rango ácido (5,3-6,0); saturación de materia orgánica disuelta y baja disponibilidad de nitrógeno. Son suelos largamente lixiviados, que dependen de la dinámica de la vegetación.

Si bien por las concentraciones de nutrientes podría asignárseles a estas aguas el estado de “oligotrofia” a “eutrofia” (de las clasificaciones para lagos europeos) es más propio acordarles características de “saprotrofia” por la creciente concentración de compuestos orgánicos derivados de la vegetación y porque hay una deficiente circulación de la energía, que aparece bloqueada a nivel de la vegetación de los embalsados, con escasa transferencia a otros niveles tróficos. Estas aguas poseen una rica y diversificada biota que, sólo a nivel del plancton, concentra más de 1000 especies (Frutos, *op. cit.*; Poi de Neiff, 2003b; Zalocar, *op. cit.*). La fauna de peces tiene más de 120 especies registradas (Almirón *et al.*, *op. cit.*).

9. Acuicultura

9.1. Productores identificados en la Provincia:

En el mapa siguiente se muestra la ubicación de los productores que fueron inventariados por el proyecto. A continuación se detalla en una tabla los datos utilizados en este informe. La información completa ambiental y socioeconómica se encuentra en el informe socioeconómico correspondiente.

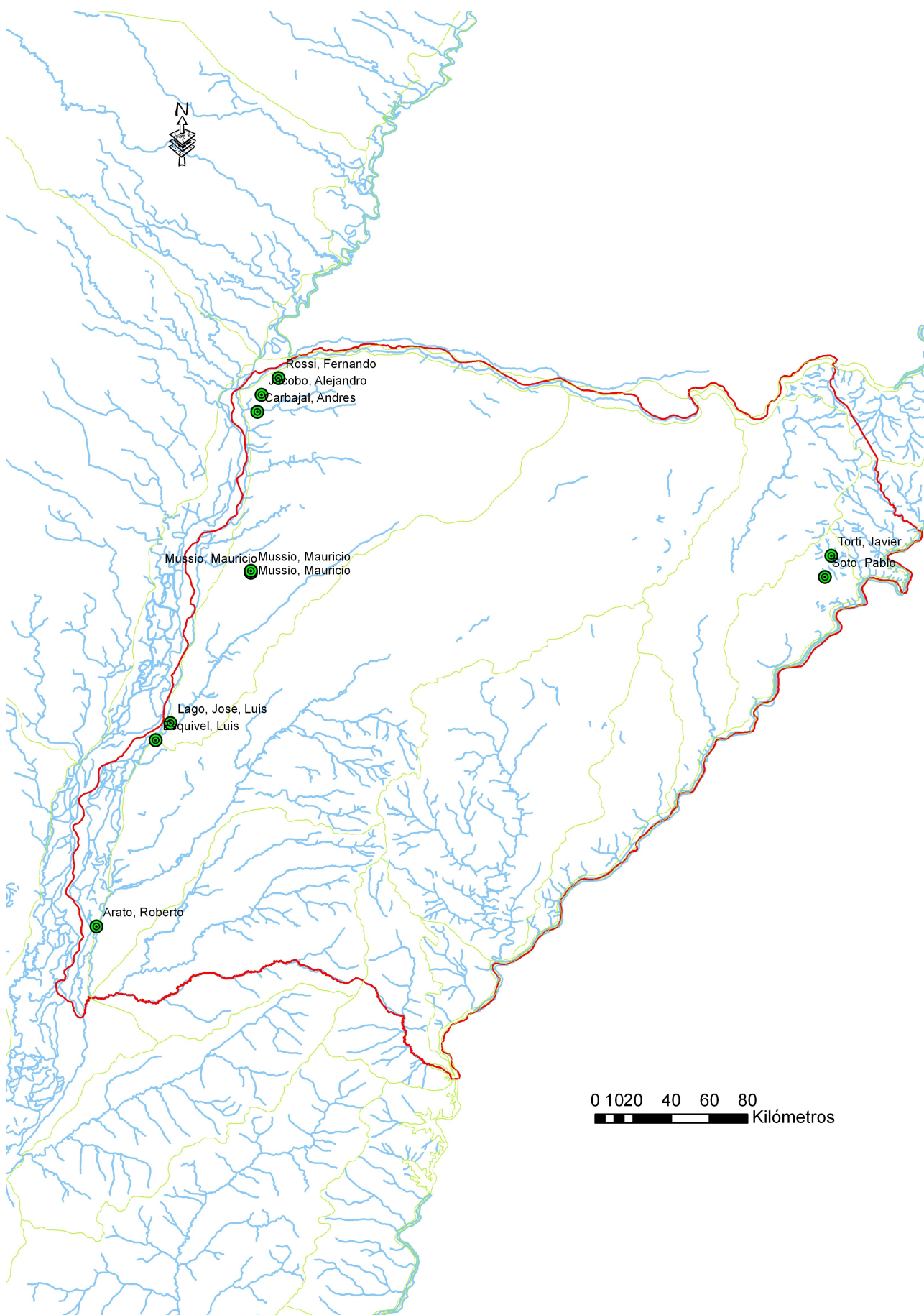

Provincia	Corrientes
Código	CR01
Denominación	Carbajal, Andrés
Ubicación	Riachuelo
Punto de Medición	Estanque
Coordenadas	27° 34,075' 58° 45,391'
Altura SNM [m]	60
Nº Estanques	
Superficie [ha]	8,7
Fuente	Pozo
PH	7,27
OD [mg/l]	6,5
Conductividad [µs]	49
Temperatura [°C]	18,8

Provincia	Corrientes	Corrientes
Código	CR02	
Denominación	Jacobo, Alejandro	
Ubicación		
Punto de Medición	Bajada de Tanque	Estanque
Coordenadas	27° 29,578' 58° 44,413'	
Altura SNM [m]	64	
Nº Estanques		
Superficie [ha]	2,53	
Fuente	Pozo	Pozo
PH	7,3	7,05
OD [mg/l]	7,2	4,05
Conductividad [µs]	425	690
Temperatura [°C]	21,5	21,8

Provincia	Corrientes
Código	CR03
Denominación	Rossi, Fernando
Ubicación	Ruta 12-Km 1043
Punto de Medición	Estanque
Coordenadas	27° 24,779' 58° 39,738'
Altura SNM [m]	65
Nº Estanques	
Superficie [ha]	1
Fuente	Pozo
PH	7,38
OD [mg/l]	3,9
Conductividad [µs]	466
Temperatura [°C]	18,4

Provincia	Corrientes
Código	CR04
Denominación	Arato, Roberto
Ubicación	Esquina
Punto de Medición	Estanque
Coordenadas	29° 59,843' 59° 31.456'
Altura SNM [m]	45
Nº Estanques	
Superficie [ha]	5
Fuente	Superficial
PH	7,85
OD [mg/l]	8,8
Conductividad [µs]	196
Temperatura [°C]	7,7

Provincia	Corrientes
Código	CR05
Denominación	Esquivel, Luis
Ubicación	Goya

Punto de Medición	Estanque
Coordenadas	29° 07,199' 59° 14,155'
Altura SNM [m]	41
Nº Estanques	
Superficie [ha]	1,5
Fuente	Superficial
PH	8,2
OD [mg/l]	10
Conductividad [µs]	355
Temperatura [°C]	7,2

Provincia	Corrientes
Código	CR06
Denominación	Lago, José Luis
Ubicación	Lavalle
Punto de Medición	Estanque
Coordenadas	29° 02,543' 59° 10,395'
Altura SNM [m]	57
Nº Estanques	
Superficie [ha]	2,7
Fuente	Pozo
PH	7,95
OD [mg/l]	9,5
Conductividad [µs]	157
Temperatura [°C]	14

Provincia	Corrientes
Código	CR07
Denominación	Miño, Sergio

Ubicación	Bella Vista
Punto de Medición	Estanque
Coordenadas	28° 19,172' 58° 47,421'
Altura SNM [m]	66
Nº Estanques	
Superficie [ha]	3
Fuente	Pozo
PH	8,5
OD [mg/l]	10,2
Conductividad [µs]	118,7
Temperatura [°C]	13,8

Provincia	Corrientes
Código	CR08
Denominación	Mussio, Mauricio
Ubicación	Saladas
Punto de Medición	Estanque
Coordenadas	28° 19,902' 58° 47,494'
Altura SNM [m]	69
Nº Estanques	
Superficie [ha]	
Fuente	Superficial
PH	8,6
OD [mg/l]	11
Conductividad [µs]	262
Temperatura [°C]	12,5

Provincia	Corrientes
-----------	------------

Código	
Denominación	Mussio, Mauricio
Ubicación	
Punto de Medición	Estanque
Coordenadas	28° 19,172' 58° 47,421'
Altura SNM [m]	70
Nº Estanques	
Superficie [ha]	10,7
Fuente	Superficial
PH	8,5
OD [mg/l]	10,2
Conductividad [µs]	68
Temperatura [°C]	11,5

Provincia	Corrientes
Código	CR09
Denominación	Torti, Javier
Ubicación	Virasoro
Punto de Medición	tajamar
Coordenadas	
Altura SNM [m]	
Nº Estanques	
Superficie [ha]	
Fuente	Superficial
PH	
OD [mg/l]	
Conductividad [µs]	
Temperatura [°C]	

Provincia	Corrientes
Código	CR10
Denominación	Soto, Pablo
Ubicación	Virasoro
Punto de Medición	tajamar
Coordenadas	28°21,254" 056°04,934"
Altura SNM [m]	82
Nº Estanques	
Superficie [ha]	300
Fuente	Superficial
PH	8,55
OD [mg/l]	8,07
Conductividad [µs]	18,9
Temperatura [°C]	11,2

9.2. Relevamiento de productores y análisis del desarrollo de la actividad

Distancia al lugar de producción:

En el total de las provincias encuestadas el 34,4 % de los productores viven en el mismo lugar de producción, mientras que el restante 64,6 % lo hacen en un predio diferente. En la provincia de Corrientes sobre un total de 8 productores, el 37,5% vive en el predio donde realiza el cultivo y el 62,5% vive en otro predio, respondiendo a valores similares al promedio encuestado en las siete provincias. En promedio los que no viven en el mismo predio tienen una distancia de 18,3 km bastante más cercano que el promedio general de este estudio que fue de 59,2 km.

Género y producción:

En la provincia de Corrientes el 75% de los productores son hombres y el 25% son mujeres, muy similar al promedio general en las siete provincias encuestadas: 74,2% es masculino y el 25,8 es femenino.

Actividades productivas:

En la mayoría de los casos encuestados, los productores se dedican a otras actividades siendo la acuicultura un complemento productivo. En el caso de Corrientes se destacan las actividades de producción animal y de agricultura y dentro

de la acuicultura, se destaca el sistema semi intensivo de producción, como se muestra en la siguiente figura.

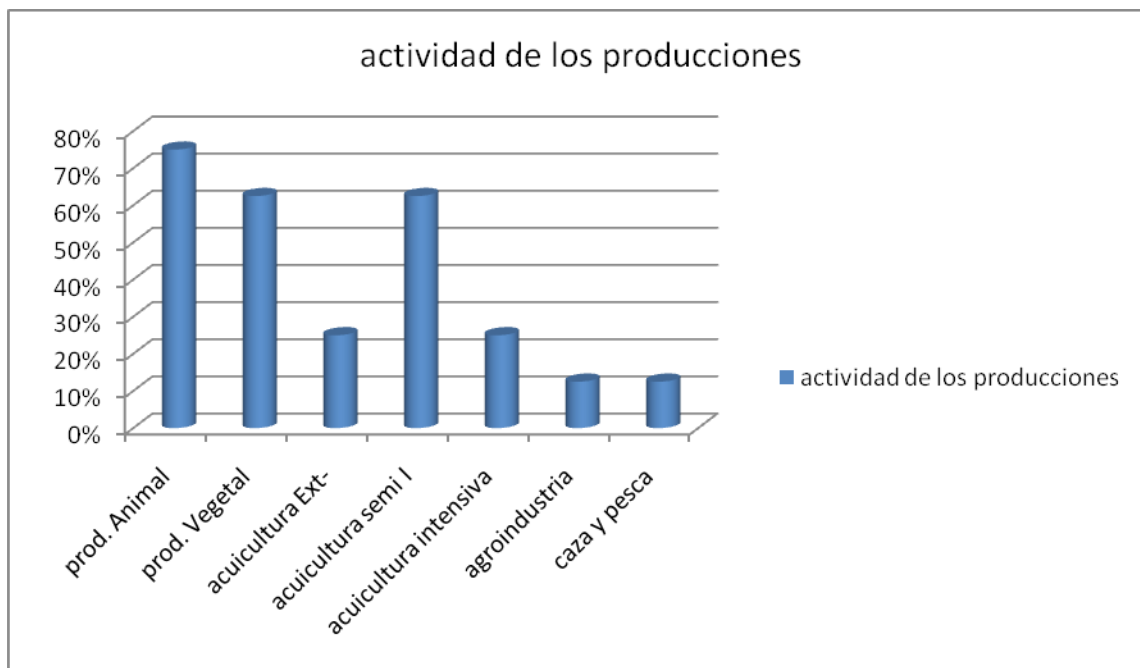

En producción animal, se destaca la producción de vacunos (22,2%) y aves (22,2%). El resto se reparte en caprinos; porcinos; ovinos; conejos y búfalos. En cuanto a la caza y pesca ocupa un 12,5% con un destino de venta solo en un 25%, realizando esta en ferias en el total de los casos.

En cuanto al tipo de explotación y el canal de venta es el siguiente:

Tipo de explotación: 50% Autoconsumo. 37,5% explotación de tipo familiar; 12,5% de tipo industrial-comercial (ver la siguiente figura).



El canal de venta es en su mayoría (66,7%) en comercio minorista, solo el 33,3% en

frigorífico.

Producción vegetal

En producción vegetal participan en igual porcentaje (14,3%) las producciones mencionadas.

En cuanto al tipo de explotación el 80% es familiar y el 20% industrial- y la totalidad de las ventas son mediante cooperativas.

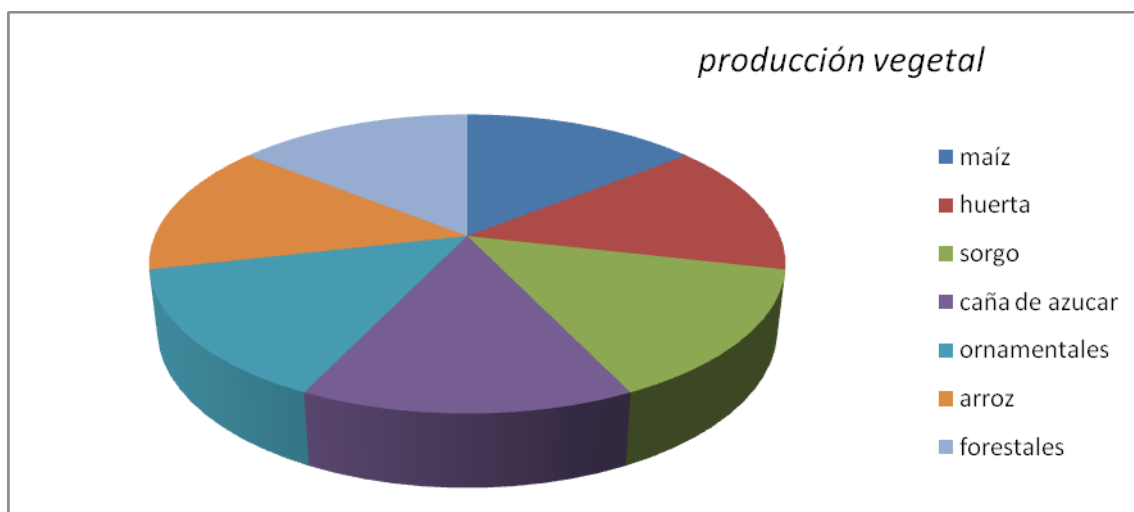

Agroindustrias:

En este tipo de industria el 50% esta dedicado a la explotación de la madera y el 50% a producción de leña, con una explotación de tipo industrial en su totalidad.

Un 12,5% tiene como emprendimiento la actividad del turismo rural.

En acuicultura extensiva, no se tiene precisión del año de inicio de estos emprendimientos. En sistema semi intensivo un 20% empezó sus actividades en el 2005 y en los sistemas intensivos en el año 1995.

Los ingresos de los emprendimientos y su desglose se muestran en las tablas siguientes:

Actividad	%
Alquiler de sus tierras	42,9
Realizar trabajos fijos/ empleos	14,3
Realiza trabajos eventuales (changas	42,9
Servicios con sus animales	42,9
Servicios con sus maquinarias y/o herramientas	42,9
Vender productos producidos por otros	28,6
Transportar con su/s vehículo/s o embarcación/es productos	42,9

Ingreso anual por NAC:

Ingreso.	%
Hasta 10.000	0
10.001 a 100.000	37,5
Más de 10.001	25
Ns/nc.	37,5

En base a los 8 productores encuestados, el promedio de ingreso es de \$ 52.503.

Del total de los emprendimientos solo el 12,5 % es de tipo comunitario (cooperativa). La totalidad tiene límites definidos.

Producción en Acuicultura

En cuanto a las especies cultivadas, la especie más representativa es el Pacú, seguido por el sábalo, y en menor medida carpas, tilapias, randía, surubí y dorados, como se muestra en la siguiente figura.

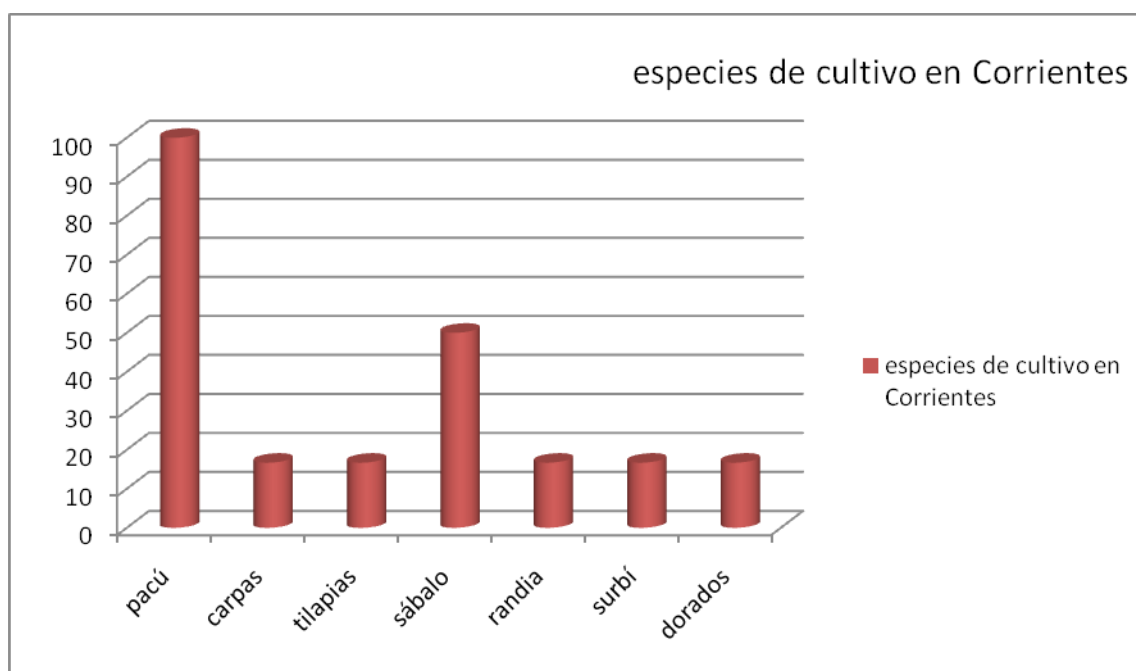

Las producciones son todas de sistema semi intensivo, con rangos de producción que van desde los 1.000 a más de 3.000 kg/ha/año (que representan el 50%). Los rangos de producciones de 2000 a 2999 kg/ha/año y entre 1000 y 1999 kg/ha/año tienen una representación del 25% c/u.

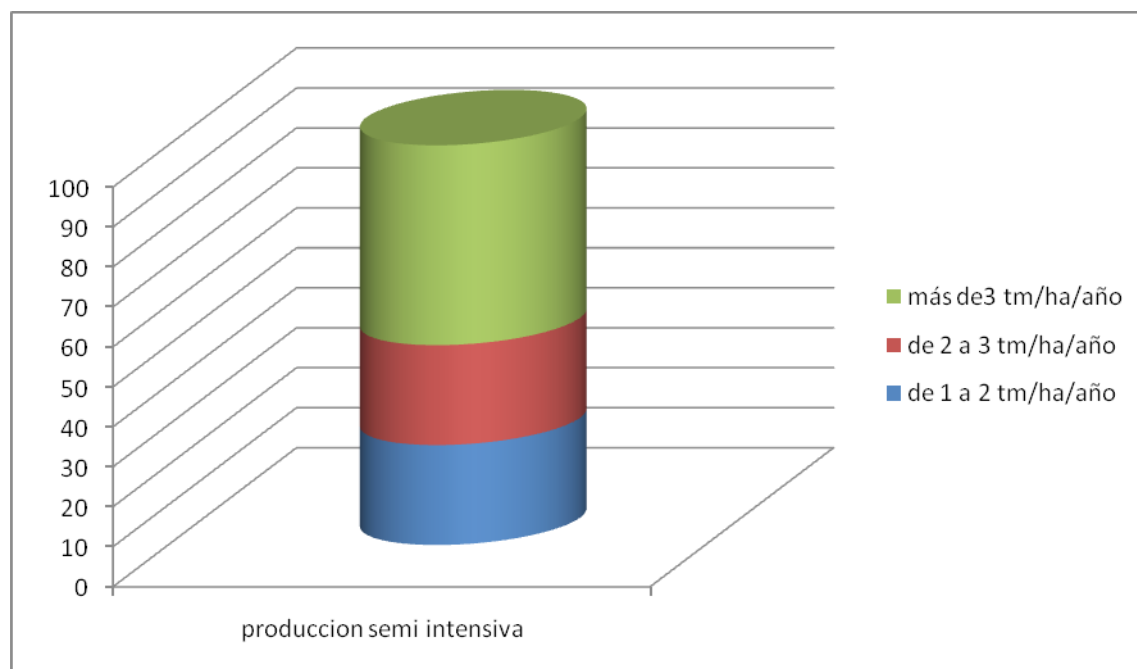

Cultivo de peces ornamentales

Dentro del grupo de las especies de ornamentales, todos productores practican el

cultivo de varias especies, destacándose el Caracius y sus variedades por sobre el resto, como se muestra en la siguiente tabla.

Especie	porcentaje
Caracius	100
Cíclidos	50
Betas	50
Corydoras	50
Autóctonos	50
otros	50

Producción de Alevinos

La producción de alevines es de 250.000 /año, y se compran 101.533. Se utilizan hormonas en el 37,5% de los casos que practican la reproducción e hipófisis en un 33,3% de los casos, con un costo de \$ 230.

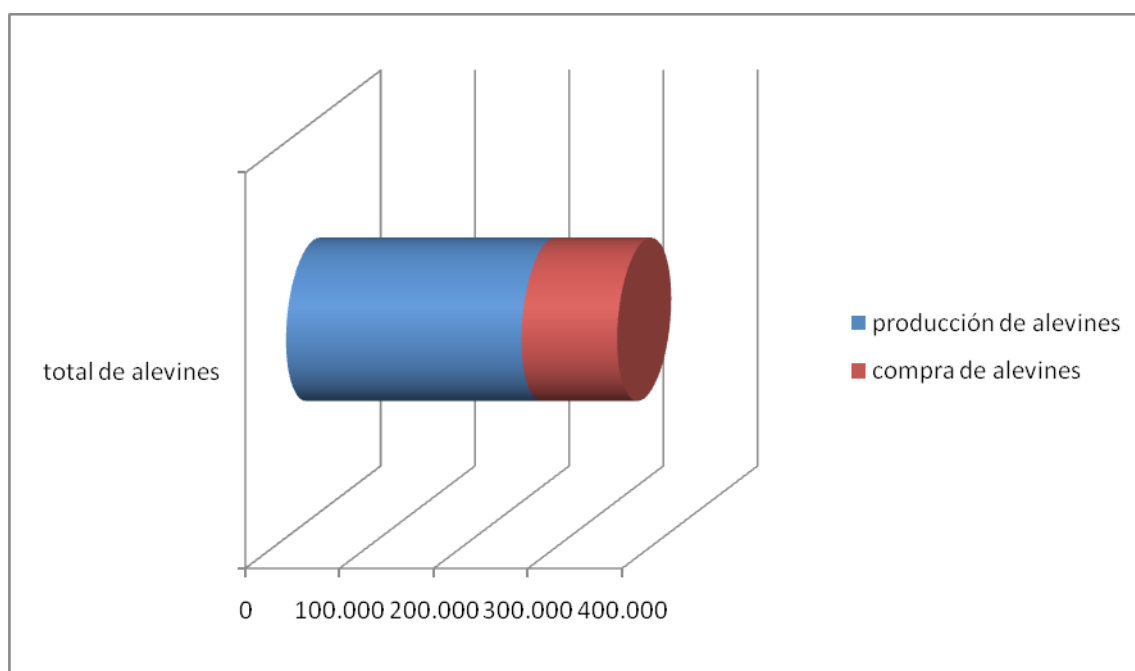

Alimento para acuicultura

El 75% de los productores compra alimento para la acuicultura, distribuido como se muestra en la siguiente figura (sobre un total de 6 productores).

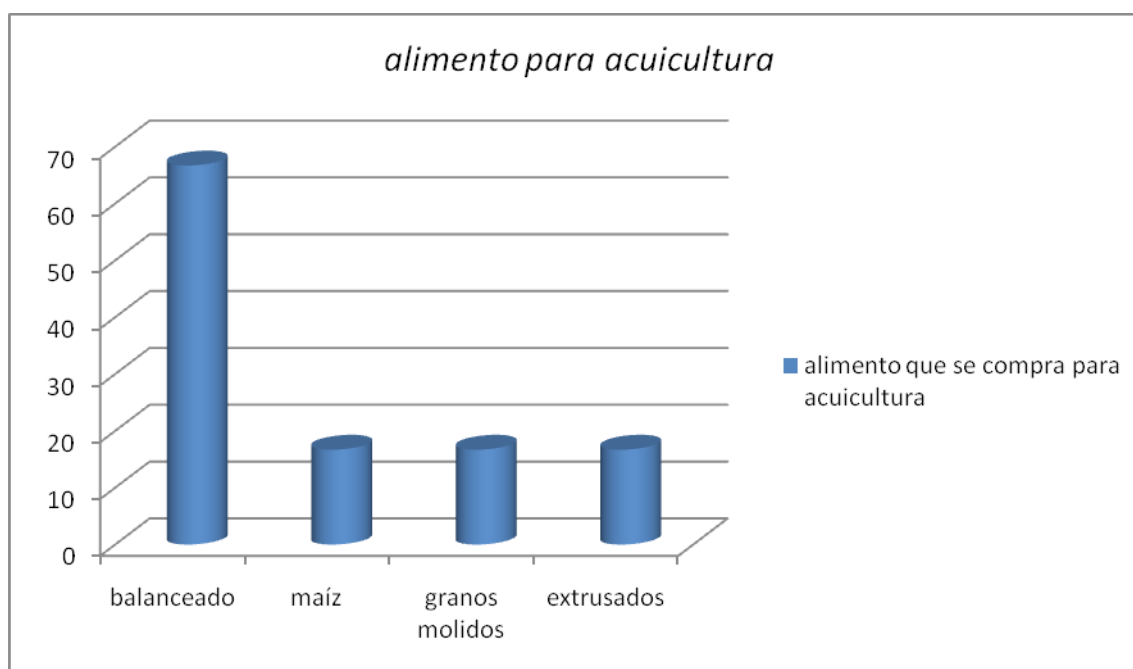

Se puede observar que el mayor porcentaje es el para el balanceado, y que de los demás alimentos comprados integran en igual proporción un cereal (maíz), granos molidos y el alimento extrusado.

Un 37,5 % se fabrica su alimento, haciendo uso de la siguiente maquinaria:

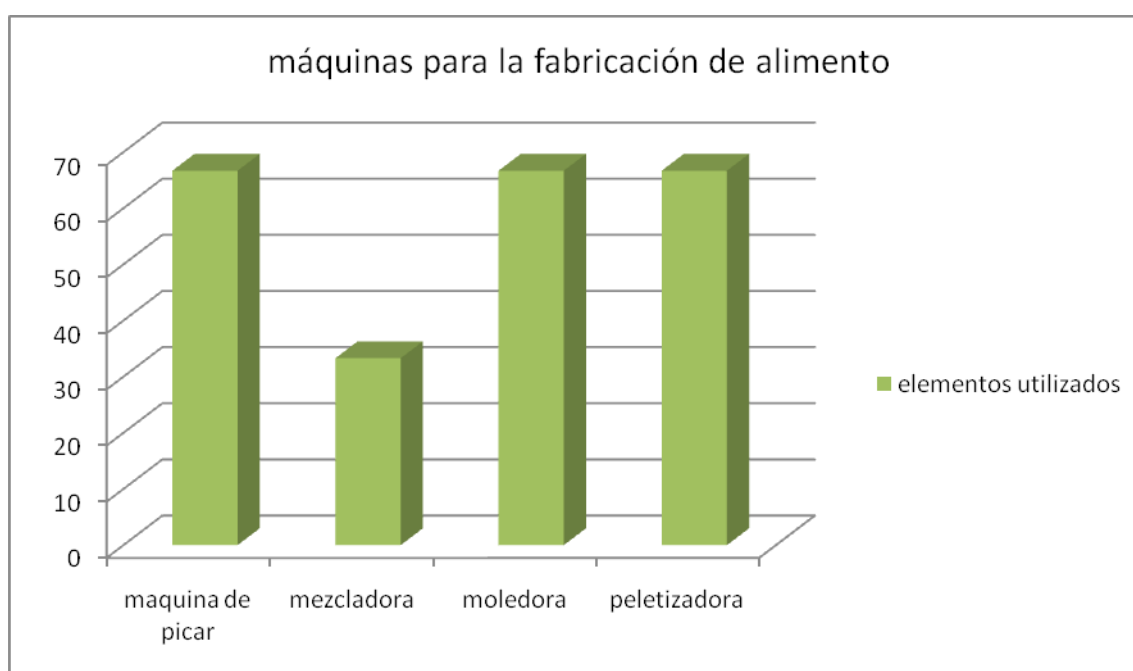

Los productos utilizados para la elaboración se detallan en la tabla siguiente:

Ingrediente	%
Harina de soja	66,7
Harina de Maíz	33,3
Harina de Carne	100
Afrecho de arroz	66,7
Soja	33,3
Afrecho de maíz	33,3
trigo	33,3
Semillas y granos en gral.	33,3
Mandioca	33,3
Girasol	33,3
Avena	33,3

La mayoría de los productores cultiva más de una especie 87,5 %, según se observa en la siguiente figura. Se suministra una baja proporción de alimento diferenciado por especie, solo el 57,9%, en cambio sí se suministra buena cantidad de alimento diferenciado para alevinos.

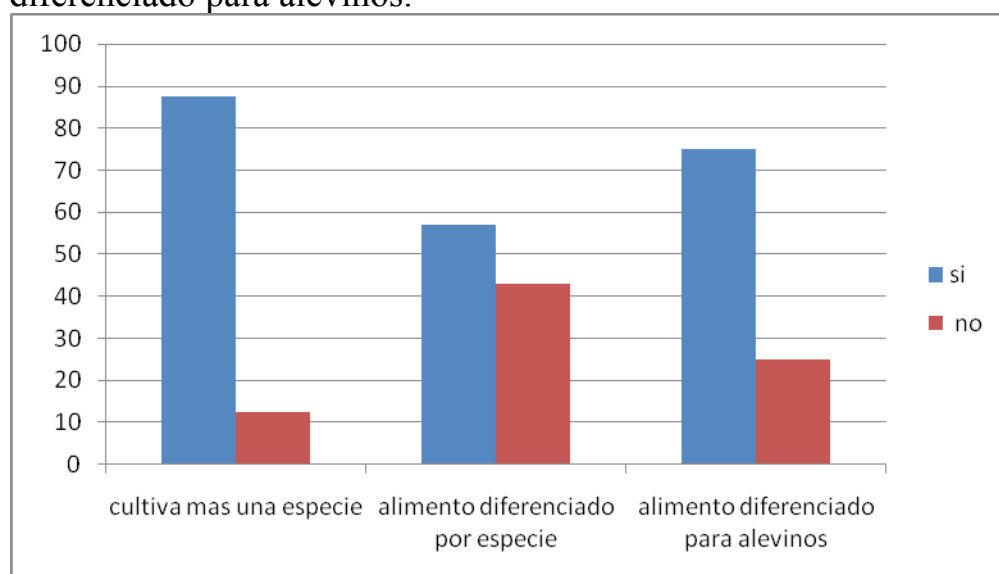

Enfermedades

Se advierte una baja incidencia de patologías (ver la siguiente figura), que se presentan en forma esporádica y no superan el 25% de los casos.

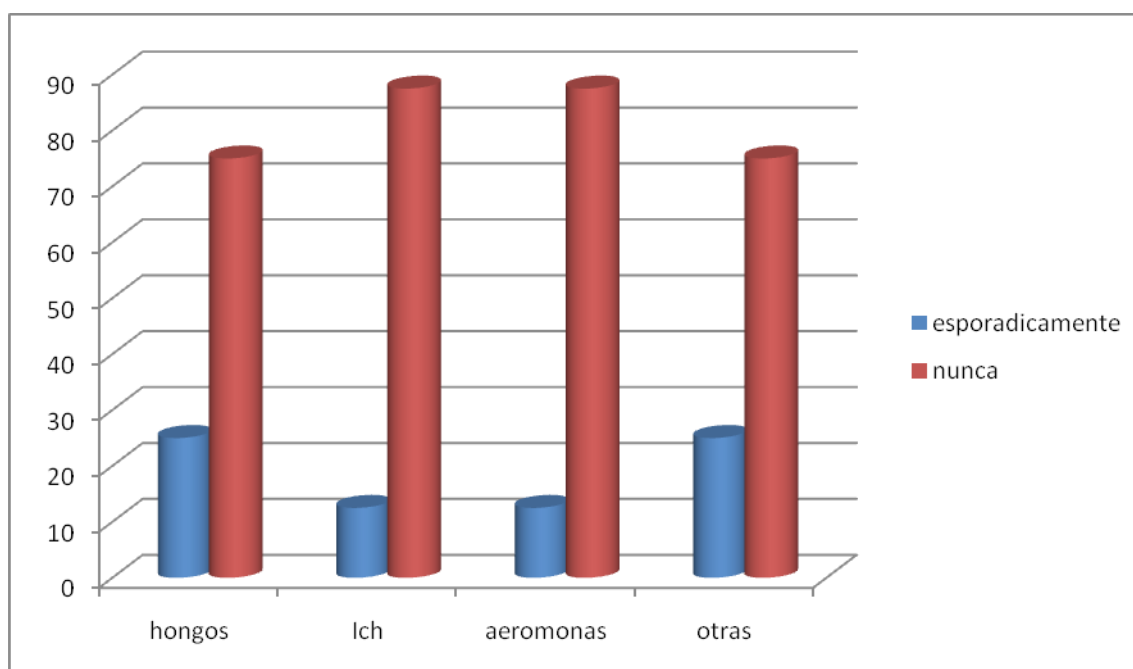

Medidas de prevención

En cuanto a las medidas de prevención se desprende (como se ve en la siguiente figura) una falta muy marcada (50%) de prevención contra heladas, mallas, canales y defensas para prevención de inundación y una falta total de contratación de seguros de riesgos de cultivo.

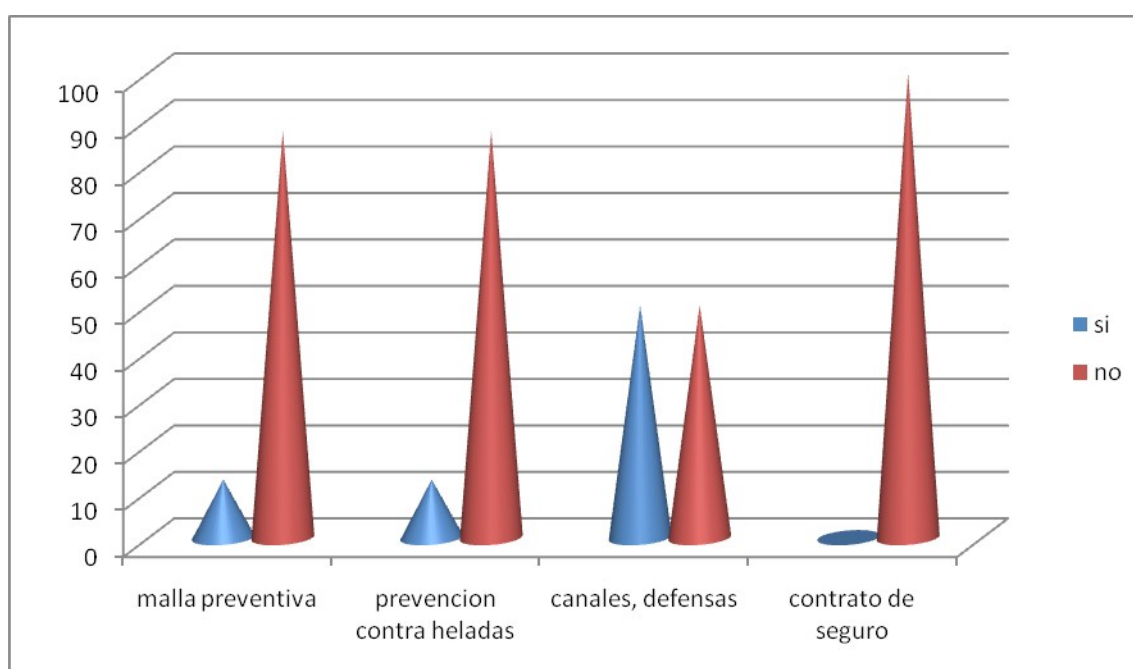

Otras medidas preventivas

Se adoptan dos tipos de medidas preventivas, una es la venta anticipada de producto,

y la otra un escudo para aves (mallas), ambas en el 50% de los casos.

Las medidas preventivas son insuficientes, teniendo en cuenta que las características de la zona implican un alto riesgo a períodos de inundaciones, para lo que sería necesario mayor construcción de terraplenes y defensas; el ataque de aves es importante por la abundancia de pájaros ictiófagos, y otros animales terrestres que son abundantes en la zona. Además no hay cobertura de seguros.

Comercialización

Sobre un total de 20 casos la comercialización está compuesta por un 80 % de restaurantes, un 5% de pescaderías y un 15% de supermercados.

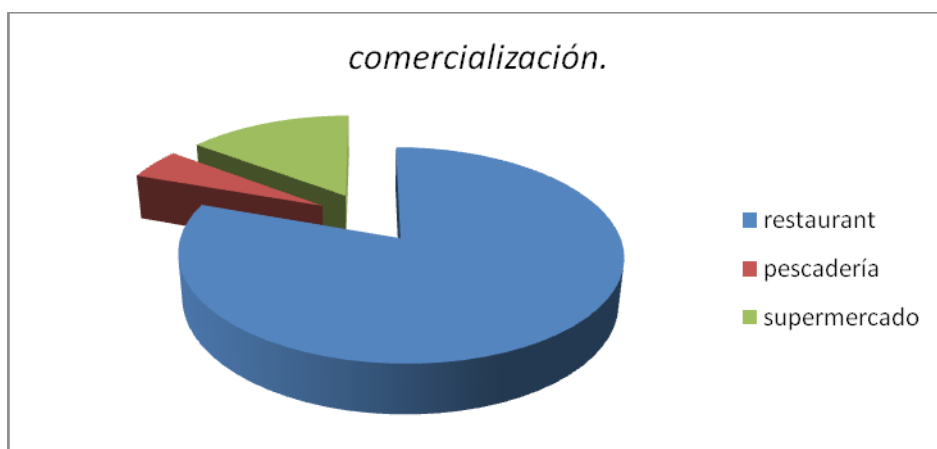

Comercialización de peces de cultivo y especies

De lo comercializado solo el 35% proviene de cultivo. Las especies con mayor presencia (como se desprende de la siguiente figura) son el pacú y el pejerrey. Las demás especies tienen un nivel muy bajo de presencia en el mercado local.

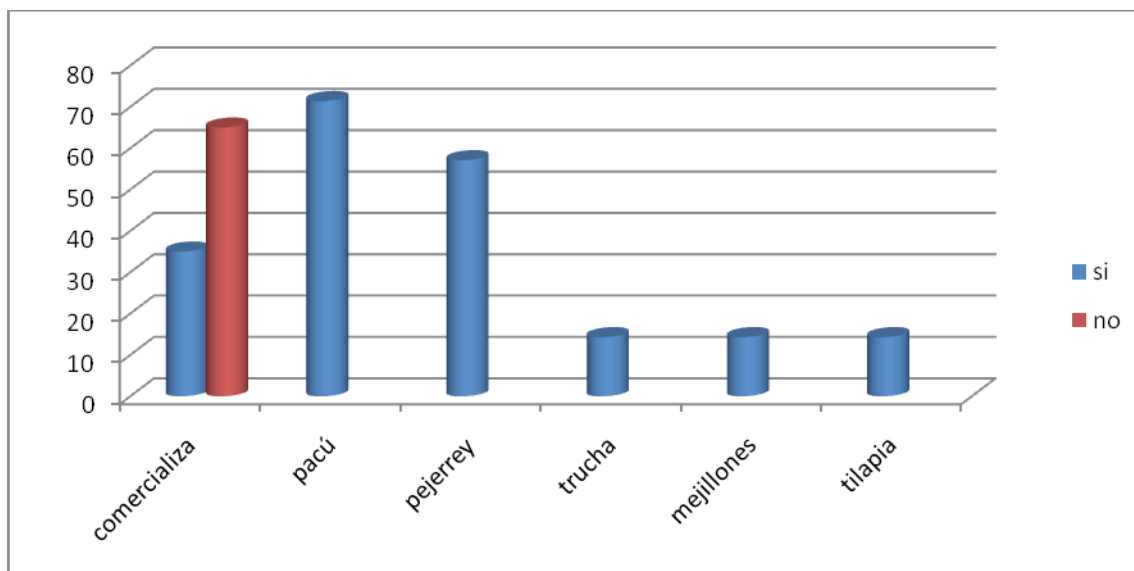

Forma de compra del producto

No existe mayor diferenciación en la compra del producto, como se puede ver en la siguiente figura.

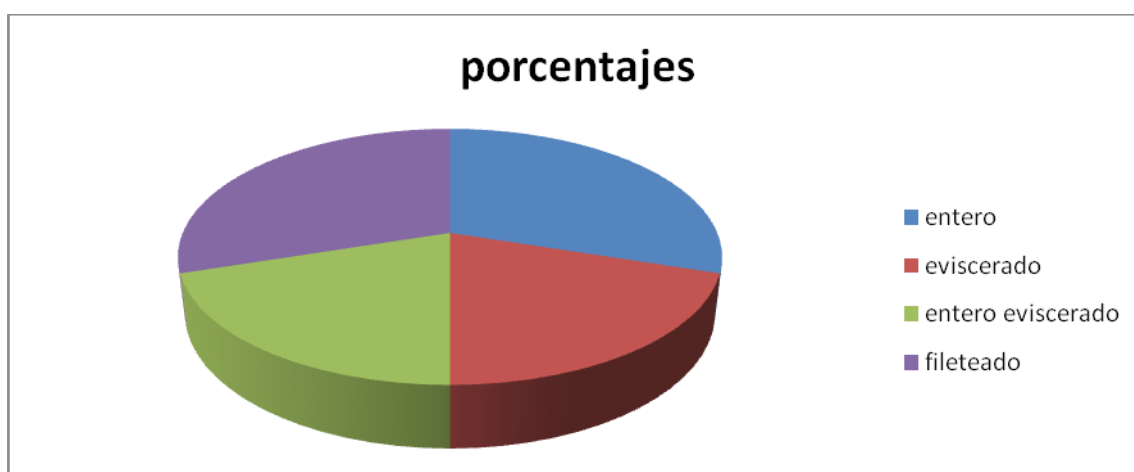

Comportamiento estacional del mercado

Presenta la estacionalidad típica de los mercados de las 7 provincias encuestadas donde la mayor venta es estacional (Semana Santa e invierno).

Percepciones

Se analizó en la encuesta el sabor y contenido graso, comparandolo entre el pez de cultivo y el de pesca extractiva. El sabor del producto cultivado es considerado bueno

por un 20 % de los encuestados, regular un 25% y malo un 25% comparado con los de la pesca. El contenido graso se considera regular.

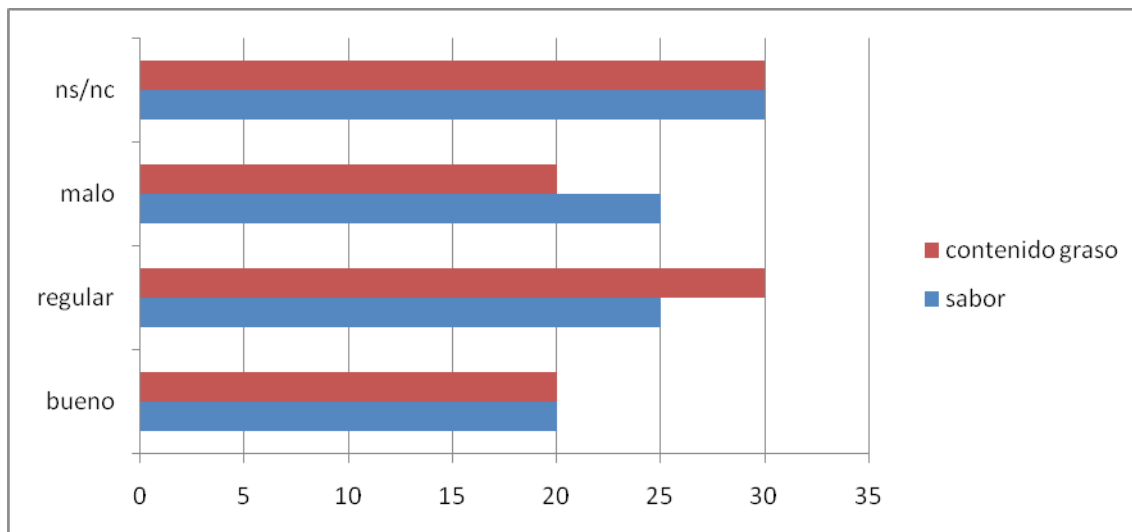

Interés y predisposición

El 65% de los encuestados demostró interés en contar con productos cultivados y un 35% no mostro interés, sobre un total de 20 muestras.

Las especies con mayor aceptación son el pacú y tilapia. Ambas superan el 50% de aceptación. El resto de especies tiene un interés bajo de aceptación, como se puede ver en la siguiente figura.

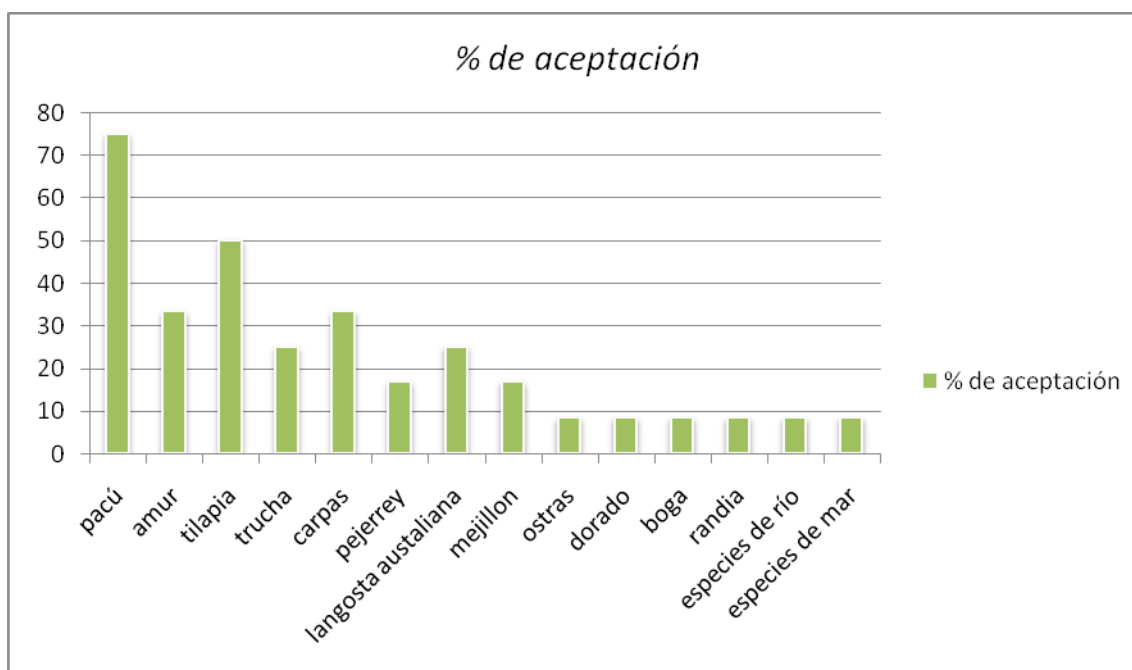

Interés por tipo de procesado

En el interés por los cortes se aprecia que hay una marcada preferencia por el filet y el entero.

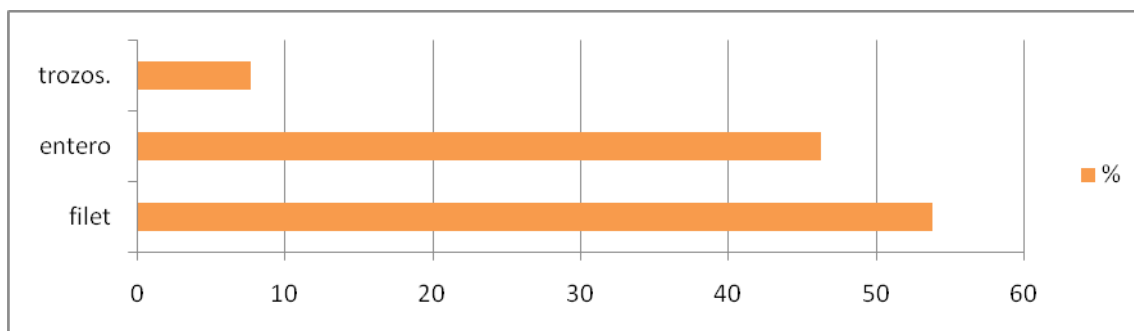

En la siguiente tabla se detallan los valores estimados que el mercado esta dispuesto a pagar por especie:

Especie.	valor
trucha	35
ranas	30
Pacú	24,6
Pejerrey	20
tilapias	15
mejillón	12
carpas	10

Motivo por el cual esta dispuesto a incorporar producto de cultivo

Los principales motivos (como se muestra en la siguiente figura) para incorporar productos de cultivo son la innovación y porque hay un mercado consumidor que lo requiere.

Es importante resaltar la poca asociación que la gente tiene del producto de cría en relación a la mejora de la seguridad alimentaria.

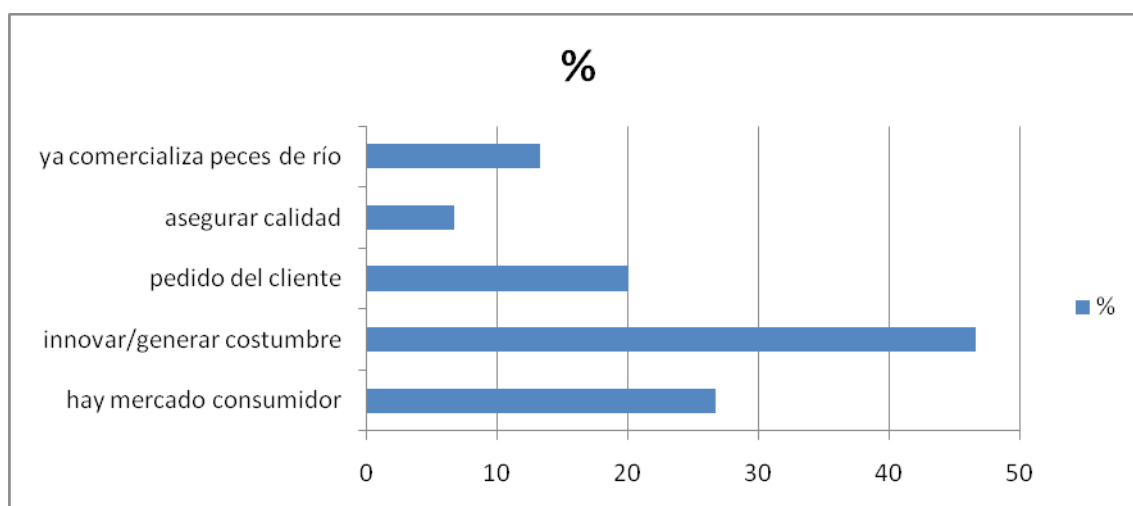

Restaurantes

Del tamaño de las piezas según los platos que preparan, un 45% de los restaurantes encuestados lo considera adecuado. El resto no sabe o no contesta.

La cantidad de platos estimados por kilo de producto oscila entre 3 platos para el caso de trucha y pacú, y cuatro en el caso del pejerrey.

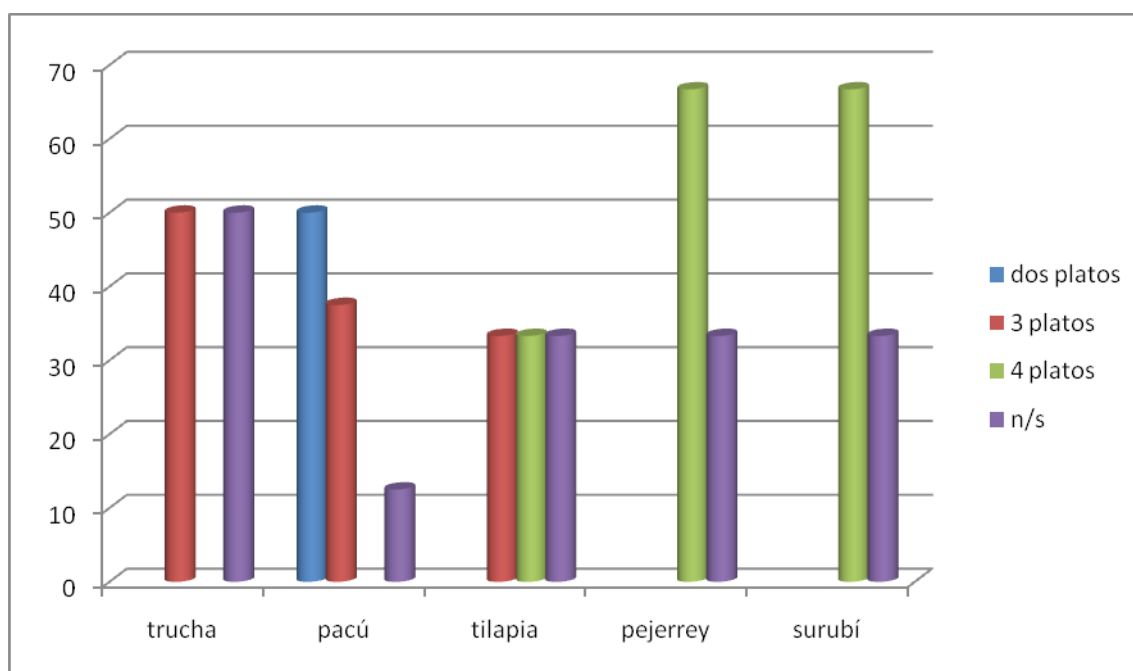

Precio promedio del plato en restaurantes es el siguiente:

especie	Precio por plato
surubí	30
trucha	40

Pacú	33
Pejerrey	22

La mitad de los encuestados mostró interés por recibir recetas que ayuden a la comercialización. De igual modo existe la predisposición de aportar recetas de su propia autoría.

Pescaderías

Existen especies que no se han comercializado como es el caso de la tilapia, amur, langosta australiana, carpas, ranas, yacaré, algas. Un 5% de los entrevistados han comercializado : pacú, pejerrey, truchas, surubí, mejillón, ostras. Hay escasa a nula presencia de pescado de cultivo en pescaderías.

Supermercados

Solo el 10% ofrece pescado a la venta. De los que se ofrecen se destacan las especies de mar, el pacú, pejerrey. En cuanto al tipo de corte, el sector demanda pescado entero o en trozos.

10. Potencial acuicola para la provincia.

10.1. Introducción

Índice de calidad de aguas:

Para evaluar de forma holística la calidad de las aguas resulta necesario contar con una metodología que permita reconocer la mayor parte de las dimensiones de la contaminación (tanto en lo que hace a las sustancias contaminantes como a sus fuentes), que además sea una metodología que permita la comparación entre los distintos cuerpos de agua y sintética, es decir que no entre demasiado en detalle de cifras, sino que a una simple vista ofrezca a las autoridades provinciales y a los productores tener un conocimiento del estado de las aguas.

El índice de calidad de las aguas que se ha desarrollado tiene cuatro dimensiones, más un indicador de eutrofización y un indicador de la calidad de la información:

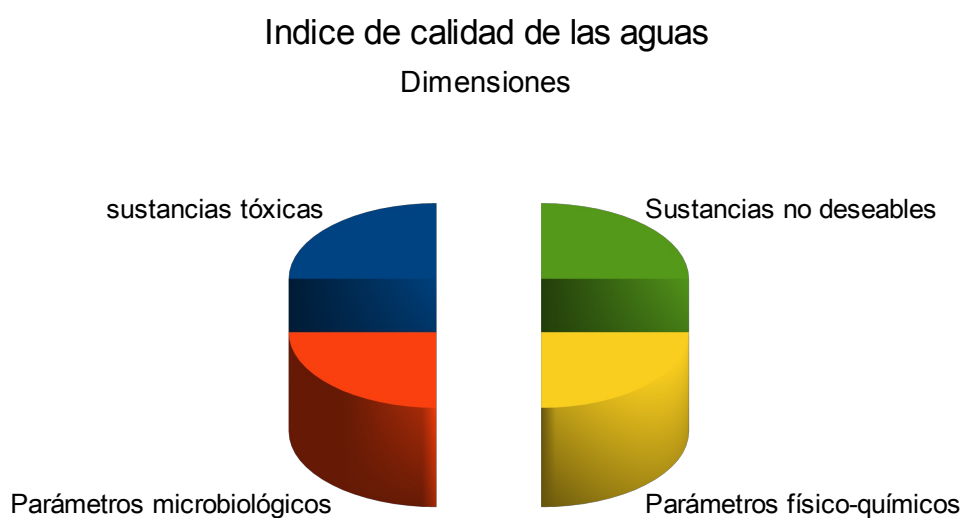

Para cada dimensión se analizan un conjunto de parámetros (físicos y químicos):

Parámetros por dimensión:

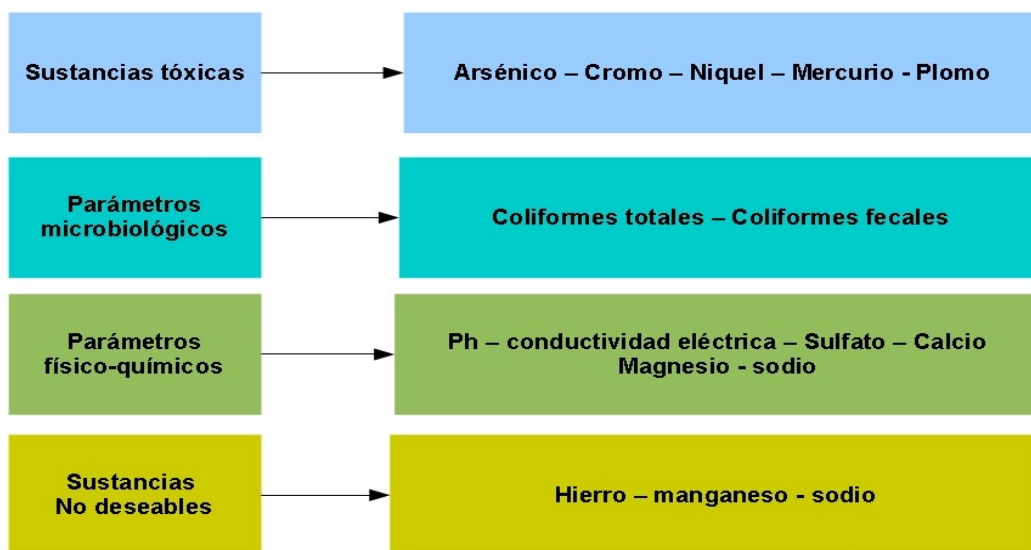

Los valores para cada parámetro se han comparado con los valores de referencia de la Directiva 80/778/CEE del 15/07/1980 (ver anexo). La directiva establece dos criterios:

1. establecer la calidad de las aguas, valores **límites** (valores que superados determinan la inaptitud de las aguas para consumo humano) y
2. valores **guía** (valores de referencia medios, su superación indica un cierto grado de contaminación).

De acuerdo a que los valores de los muestreos se encuentren por debajo o encima de los valores de referencia se ha asignado tres criterios de peligrosidad (asignándole valores entre 2 y 7 y el valor 3 para el caso que no haya información):

Valor		
7	peligro	> límite
5	Requiere atención	por encima valor guía
2	normal	< del valor guía
3	sin información	

Se ha desarrollado un índice numérico que combina las dimensiones anteriormente descritas, **asignado pesos relativos de acuerdo a la importancia y persistencia de los efectos contaminantes.**

Índice de calidad de las aguas = (Sustancias tóxicas)³ + (parámetros microbiológicos)² + parámetros físico-químicos*2 + sustancias no deseables.

Por ejemplo si en el sitio x el arsénico se encuentra por encima del límite (situación de **peligro**)

$$(\text{sustancias tóxicas})^3 = 7^3 = 343$$

el valor es posteriormente normalizado para llevarlo a una escala 1-100 y multiplicado por el índice de calidad de la información para obtener un valor que represente no solo la información existente sino también el grado de confiabilidad de la misma.

Los valores obtenidos de la calidad de agua son promediados para cada sitio obteniéndose:

1. Un valor histórico de la calidad que incluye el promedio de todos los registros existentes.
2. Un valor actual que es el promedio de todos los registros existentes para el último año de muestreo.
3. La diferencia entre el valor histórico y el actual, lo que da un panorama del cambio en la calidad del agua.

Para cada cuenca se presentan los resultados en forma de un mapa y con un cuadro resumen que ofrece una rápida y fácil visualización, como se muestra a continuación:

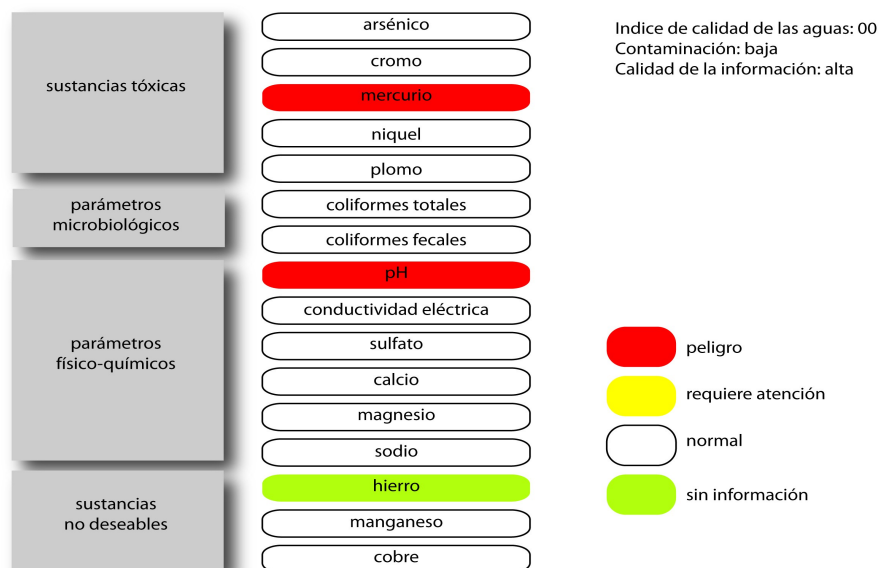

Eutrofización:

En ecología el término eutrofización designa el enriquecimiento en nutrientes de un ecosistema. El uso más extendido se refiere específicamente al aporte más o menos masivo de nutrientes inorgánicos en un ecosistema acuático. Eutrofizado es aquel ecosistema o ambiente caracterizado por una abundancia anormalmente alta de nutrientes.

La eutrofización es una variable sintética del estado de las aguas. En el índice de calidad de las aguas utilizado en este trabajo se calcula la eutrofización con la siguiente fórmula que relaciona las concentraciones de fósforo y nitrógeno:

$$E = \frac{N}{P} \quad \text{donde N es la concentración de Nitrógeno y P es la concentración de Fósforo.}$$

Calidad de la Información:

Se mide cuantitativamente la calidad de la información relevada, en función de si en un muestreo determinado existen datos para cada una de las dimensiones del índice de calidad anteriormente descrito. Así por ejemplo si en un muestreo hay:

Datos para sustancias tóxicas	25
Datos para parámetros físico-químicos	25
No hay datos para parámetros microbiológicos	0
No hay datos para sustancias no deseables	0
Indice =	50

El índice de calidad de información obtenido varía desde 0 cuando no hay información de un sitio a 100 cuando hay información para las cuatro dimensiones.

De forma tal que cada sitio x puede ser ubicado en un espacio tridimensional:

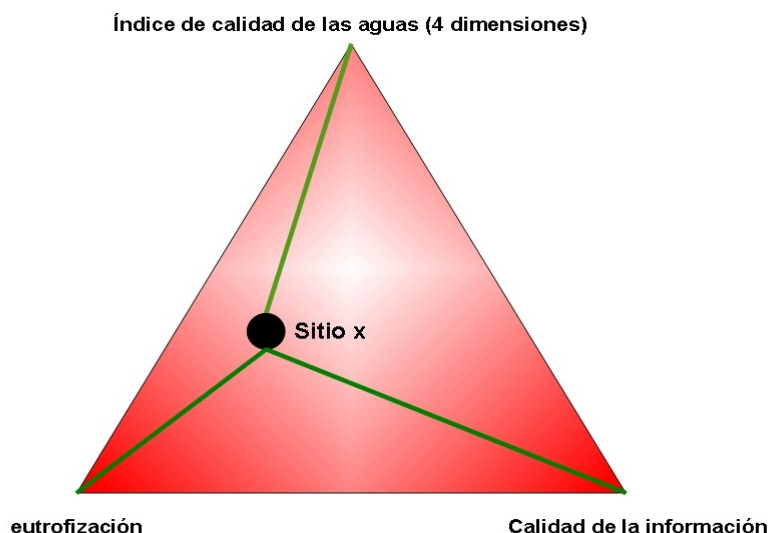

Esta información por sitio se ha georreferenciada y se encuentra en una base de datos.

10.2. Potencialidad acuícola de la provincia

En el siguiente mapa se muestra el resultado del análisis territorial de la aptitud para la acuicultura, utilizando la información existente de calidad de aguas tanto de fuentes primarias como secundarias, y siguiendo la metodología mencionada al principio de este informe, combinando un conjunto de capas en un Sistema de Información Geográfico, como se muestra a continuación.

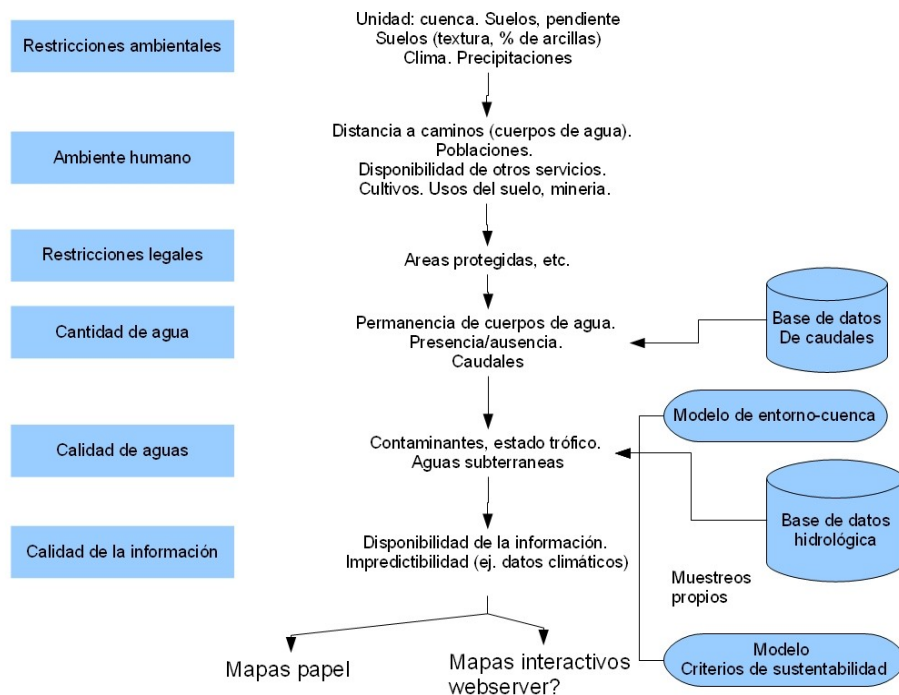

El siguiente mapa muestra el potencial acuicola de la provincia. Los valores más altos indican un mayor potencial acuicola.



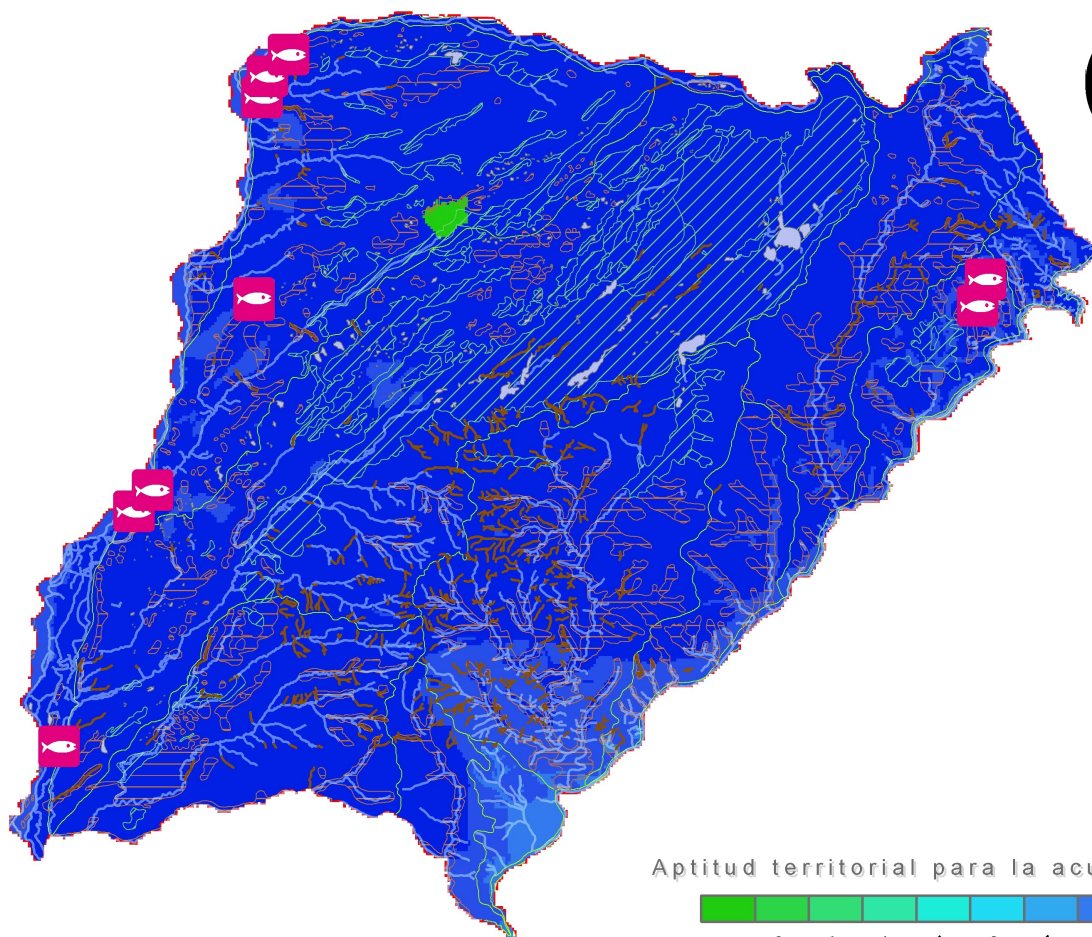



Provincia de Corrientes



Aptitud territorial para la acuicultura

Menos Apto	2	3	4	5	6	6	1	8	9	Más Apto
------------	---	---	---	---	---	---	---	---	---	----------

Referencias

-  Productores de Corrientes
-  lagunas permanentes
-  ríos transitorios
-  ríos permanentes
-  esteros
-  bañados
-  cuencas

0 15 30 60 90 120 Kilómetros

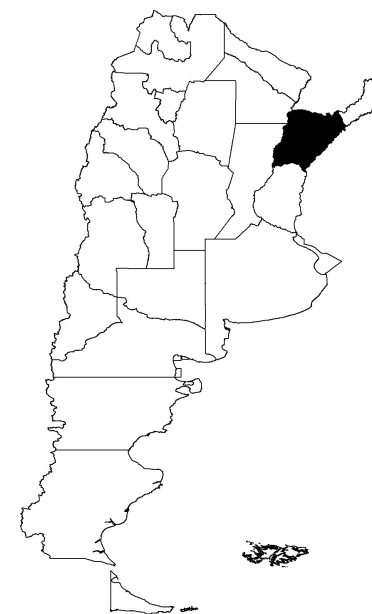

11. Especies de peces aptas para cultivo

11.1. Introducción

En este capítulo se exponen lineamientos generales de técnicas de cultivo de las diversas especies cultivadas o mencionadas por los productores por su interés para la cría comercial.

Se trata de especies nativas o introducidas al territorio nacional y a varias de las provincias relevadas.

La presente reseña involucra especies de clima frío y templado frío, templado y templado cálido y tropical. Por lo tanto no todas pueden ser cultivadas en las diferentes regiones climáticas registradas de manera económicamente rentable.

De acuerdo a la información de base obtenida en las encuestas realizadas en las distintas provincias visitadas se puede concluir que son cultivos de mediana y baja densidad, en sistemas entre extensivos y semi intensivos, de especies de aguas cálidas o subtropicales y templadas a templadas frías. La principal especie de cultivo en la región encuestada es el pacú (*Piaractus mesopotamicus*). Con respecto a las especies cultivadas y otras consideradas de interés para la región se detallan a continuación algunas de sus características más sobresalientes:

11.2. Tilapia nilótica (*Oreochromis niloticus*)

Introducción

Las tilapias pertenecen a la familia *Cichlidae*. Todas las formas oblonga, con largas aletas dorsales que tienen de 23 a 31 espinas. La nariz tiene un nostrillo en cada lado.

Las tilapias son endémicas de África, Israel y Jordania, pero el interés en su potencial en acuicultura, llevó en los últimos sesenta años a su distribución en todo el mundo.

El entusiasmo inicial estuvo basado en las características que hacían de la tilapia un pez apropiado para asegurar la seguridad alimentaria en países en desarrollo.

Algunas especies son herbívoras, de reproducción rápida, en pequeños estanques, con gran tolerancia a condiciones pobres de calidad de agua.

En los últimos treinta años se han desarrollado técnicas de cultivo, que llevaron al

desarrollo comercial situando a esta especie como la segunda especie de pez de agua dulce más cultivado en el mundo, detrás de las carpas.

El rango óptimo de temperatura para su desarrollo es de 25 a 30° C. Todas son sensibles a las bajas temperaturas, con un límite letal de 9 a 13° C, dependiendo de la especie. La mayoría de las tilapias son eurihalinas y pueden vivir en aguas salobres, y algunas incluso en el agua de mar (Kirk, 1972).

Reproducción

El principal problema en el cultivo de las tilapias es su proliferación. Se reproducen fácilmente a una temprana edad (3 a 6 meses) aun cuando todavía son pequeñas, y tienen desoves múltiples durante el año.

Esto incrementa la población de los estanques a un grado tal que impide el crecimiento. Para resolver este problema, es necesario criar poblaciones de un solo sexo.

En la mayoría de las tilapias el macho tiene mayor capacidad de crecimiento que las hembras, aun cuando se críen por separado (Hickling, 1968; Shell, 1968). Mabaye (1971) y Fruer e Iles (1972) confirmaron este hecho en varias especies y atribuyen esta característica a causas genéticas. También está relacionado con el desove de las hembras. Las hembras continúan con el desove a intervalos frecuentes, aun cuando los huevos no sean fecundados. Así la energía es desviada del crecimiento a la producción de huevos. En una población mixta, cuando los huevos son fecundados y se desarrollan, las hembras no comen durante el ciclo de incubación bucal ni durante el período de crianza. Por lo tanto, es preferible una población mono sexual de machos. Las técnicas mas comunes para este tipo de cultivo son: 1) separando machos de hembras por diferencias de sus papilas genitales. 2) una inducción sexual en temprana edad, alimentándolos con una dieta que incluya hormonas. 3) por hibridación.

Normalmente las tilapias maduran sexualmente a los 15 cm de longitud, pero este dato varía de acuerdo con la especie, temperatura, etc., por lo que se ha buscado alternativas prácticas para evitar la reproducción precoz de las hembras en cultivo.

El método más difundido en la actualidad, para la cría de un solo sexo en estas especies es el proceso de inducción sexual (mal llamada reversión sexual) que se relaciona directamente con la diferenciación gonadal y consiste en el suministro temprano de esteroides en el alimento por un corto periodo.

La hormona androgénica 17 alfa metil testosterona modifica directamente las características sexuales secundarias (Fenotipo), y tiene un efecto adicional sobre las gónadas, al afectar su normal desarrollo, pero en ningún momento afecta el Genotipo,

por lo que los individuos genéticamente mantienen la segregación normal esperada en el momento de la fertilización, lo que ocasiona una disparidad de tallas típica de machos y hembras, pero con menor incidencia de enanismo (Phelps and Popma, 2000; Castillo, 2001).

El número total de alevines por hembra durante una estación dependerá del número de huevos que ella tenga en cada desove y de la frecuencia de desove. La cantidad por desove puede diferir entre especies pero, en cualquier especie, mientras mas grande sea la hembra, mayor es la cantidad de huevos que puede desovar. Una hembra de *O. niloticus* que pesa 100 grs produce cerca de 100 huevos por desove, mientras que una hembra de la misma especie que pesa de 600 a 1000 g puede desovar de 1000 a 1500 huevos.

En regiones con marcada diferencia estacional (invierno y verano), el desove se limitará al verano. La práctica usual del cultivo de tilapias es utilizar cultivo monosexo de machos, obtenidos por los métodos antes mencionados.

Alimentación y ración

En ambientes naturales se alimenta principalmente de fitoplancton (de superficie o del fondo), del cual las diatomeas son un importante componente, los alevinos también se alimentan de detritus macrofítico, rotíferos y otro tipo de zooplancton, larvas de insectos y ácaros acuáticos (Moriarty y Moriarty, 1973).

Las tilapias están situadas muy bajo en la cadena trófica natural, debido a su alimentación a base de algas, materiales en descomposición y plancton; aceptan también rápidamente alimento balanceado en forma de pastillas o pellets. Las especies de género *Oreochromis* son las de mayor aceptación en cultivo comercial, destacándose entre ellas la *O. niloticus*, llamada “tilapia del Nilo”, la *O. aureus*, llamada “tilapia azul” y las *Oreochromis* spp. o “tilapias rojas”.

La gran difusión del cultivo en todo el mundo esta dado en gran medida por los hábitos alimenticios y soportar condiciones adversas en cultivo, con amplia tolerancia a altas densidades, bajos tenores de oxígeno disuelto y crecimiento rápido. Esto hace que en estanques suficientemente abonados el alimento natural representa un 30 a 50% de su crecimiento, son eficientes transformadoras de este, pudiendo tener una producción sin alimentación suplementaria de 3000 kg/ha/ciclo.

Las tilapias cultivadas a gran densidad en estanques, jaulas o sistemas de recirculación necesitan de dietas balanceadas. Las dietas con un 25% a un 28% de proteína digestible, se adaptan bien para una densidad de entre 1 y 2 ejemplares /m². En el cultivo de solo machos, a una mayor densidad de cultivo en estanques en tierra, jaulas, o sistemas de recirculación, el requerimiento de las dietas es de 30 a 32% de proteína digestible.

La cantidad mínima de proteína en dieta de tilapia debe ser 35 - 36% para un óptimo crecimiento sin aportes externos. En cultivos de larvas a juveniles los niveles de proteína utilizados en dietas varían entre 45 a 56 % y en engorde en cultivos semi-intensivos es de 24 a 28%.

La tasa de ración a suministrar recomendable es una función de la talla de pez, la temperatura del agua, densidad de peces y abundancia de organismos naturales que constituyen el alimentos de la tilapia. Al igual que en otras especies, la ración de la dieta es inversa al peso de los individuos.

Tanto para la modalidad de cría en estanque como en jaulas, varía según la edad, para larvas, alevinos y juveniles se utiliza una tasa de 8 a 20% de la biomasa; mientras que para el engorde final se utilizan tasas del 2 – 3 %. La frecuencia de alimentación abarca entre 1 a 8 veces/día.

El factor de conversión (FCR), en el cultivo en jaulas presenta una variación de entre 1.2 a 1.4 de acuerdo a Graeff y Hilton.

Sistemas de cultivo

Los sistemas de cultivo que se distinguen en esta especie son hasta ocho niveles diferentes comprendiendo a grandes rasgos los tres niveles tradicionales (extensivo, semi-intensivo, intensivo), además en el nivel intensivo se distinguen 6 niveles diferentes, con diversos grados de tecnología.

El cultivo extensivo en estanque, está ampliamente desarrollado en numerosos países, especialmente los que tienen climas subtropicales y tropicales. Esto se debe a la gran adaptabilidad que tienen las tilapias al cultivo asociados a otras especies, (policultivo). El nivel extensivo se destaca por el uso de estanques drenables, con escaso control del caudal de ingreso de agua. Con una densidad de almacenamiento de entre 1000 a 2000 peces/ha., con producción natural como única fuente de alimento, y un rendimiento de entre 300 a 700 kg/ha/ciclo. Este nivel de producción es solo viable cuando el valor de la tierra es bajo, y el costo de construcción es bajo o se justifica para otros usos, como irrigación, estanques para recreación, o reservorios de agua dulce para bebida de ganado.

En el nivel semi intensivo es común para pequeña escala de producción con inversiones limitadas. La unidad de cultivo es el estanque excavado en tierra con un control del ingreso y egreso del agua, la fertilización inorgánica y el abonado orgánico son practicados para el incremento de la productividad del estanque.

La carga de peces varía de 5.000 a 20.000 ind/ha. Con un rinde de 1.500 a 2.500

kg/ha/ciclo. En estanques fertilizados químicamente 2.000 a 6.000 kg/ha/ciclo.

En el nivel semi intensivo con aireación de emergencia, el cultivo es en estanques excavados en tierra, con una densidad de 10.000 a 30.000 peces/ha/ciclo. Son alimentados con balanceados de calidad con raciones que van de los 2 al 4 % diario de la biomasa total. Con un máximo de 80 a 120 kg/ha de alimento suministrado. La aireación es ocasional, pero indispensable, en momento de alimentar o cuando los niveles de OD son riesgosos.

El costo del balanceado incrementa el costo de producción, pero ese costo es compensado con una mayor producción que oscila entre 5 a 10 TM/ha/ciclo. Si la aireación es incrementada a un nivel rutinario con un balanceado de mayor calidad, es posible mantener la calidad del agua en estado optimo y las densidades de almacenamiento aumentan hasta 30.000 ind/ha. Con una producción de entre 8 a 15 TM/ha/ciclo.

En niveles superiores se utilizan “raceways”, que son pequeños estanques rectangulares o circulares de 100 a 400 m². Se trabaja con densidades de 70 a 200 /m³. Normalmente no se airea debido a que el sistema trabaja con flujo continuo de agua que ingresa con un recambio de 1 a 3 recambio/ hora. Mantiene los niveles de OD, y remueve el nitrógeno residual. Se obtienen producciones de 70 a 200 kg/m³.

En el cultivo en jaulas, se trata de estructuras con un marco de material que puede ser madera, aluminio, caños, hierro, etc.; suspendidas en la superficie del agua. Por lo general poseen formas diversas, revestidas en red que permite el intercambio de agua con el ambiente y retiene a los peces en su interior. Las tilapias presentan mejores rendimientos en peso que otras especies. Los factores que influyen en su crecimiento son: la densidad de siembra, condiciones ambientales, flujo de agua y nivel tecnológico empleado. El sistema de jaulas requiere menores costos de inversión que el cultivo en estanques, permiten mayor flexibilidad de manejo y posee costeo de producción más bajo que en estanques y canales. Además el ciclo de reproducción se interrumpe en las jaulas, lo que permite cultivar ejemplares de ambos sexos sin que haya problemas de madurez sexual o crecimiento retardado (Orachunwog, Thammasart, Lohawatanakul, 2001; Gupta y Acosta, 2004). Se han registrado datos sobre el cultivo en esta modalidad, en regiones con clima desfavorable para su cultivo, hasta por debajo de los 18 °C; contando con buenos resultados en la fases de alevines (5 a 50 gr), para después continuar el engorde en jaulas o bien en estanques (Graeff, Amaral, 2004).

Este sistema de cultivo es responsable al menos de un 30% de la producción actual de tilapias en Latinoamérica.

La densidad de cultivo en esta modalidad para el norte argentino, se encuentra entre

los 170 a 200 peces/m³ para la re-cría o pre engorde (5 a 50 gr).

Para el engorde se almacenan de 50 a 100 ej/m³ en jaulas de más de 5 m³ y más de 200 a 600 /m³ en pequeño volumen de menos de 5 m³ y alimento balanceado de excelente calidad y flotabilidad. Se logran producciones de entre 50 a 300 kg/m³/ciclo. Las pequeñas jaulas tienen mayor producción por unidad de volumen debido a que el recambio de agua a través de sus redes, es mas rápido y optimiza los niveles de OD disponible.

La conversión alimentaria en jaulas varía entre 1,57 a 3,4. según Kubitza, (1999).

La sobrevida ronda el 85% con un ciclo que depende de las condiciones de densidad, condiciones ambientales, como temperatura, oxígeno disuelto entre otros y las mejores condiciones parecen estar en una densidad de 175 ind/m³.

Cultivo Intensivo con recirculación de agua. Este nivel es utilizado cuando las condiciones ambientales son desfavorables para el cultivo de la especie, se combina un estricto control de los recambios de agua, aireación y biofiltración. Esto se logra con el funcionamiento de biofiltros, que permiten la re utilización del agua. la densidad de cultivo varia de 50 a 100 peces/m³de agua, y normalmente se completa con un pellet de altísima calidad. La producción de peces es de 20 a 50 kg/m³/ciclo. El riesgo de perdida es alto. La mortalidad del total de los peces puede ocurrir en minutos debido a la alta densidad y gran dependencia de la tecnología. La rentabilidad depende de la demanda de un producto con alto valor.

Mercado

El mercado de America del Norte, es el de mayor demanda de este producto.

La tilapia tiene por lo general una coloración gris clara a blanca, dependiendo de la variedad de cultivo, las líneas puras de cultivo como *O. niloticus*, *O. aureus*, son de color gris claro, mientras que la tilapia roja tiene una coloración ligeramente mas clara, y mas buscada por el mercado Americano, sin embargo cuando el filete es congelado las diferencias son atenuadas.

El músculo rojo, lateral, propio de los peces, le da una coloración más oscura al filete lo que lo hace poco atractivo para los consumidores que buscan peces de carne blanca y esto muestra una ventaja en la tilapia roja.

Las pruebas de sabor son permanentes, aunque el mal sabor asociado al gusto a barro es típico en todas los cultivos de peces de agua dulce cultivados en medios muy fértiles. Para evitar esta complicación, se aplica un purgado de entre 3 a 5 días en estanques de agua limpia, lo que soluciona este inconveniente provocado (entre otras

causas) por floraciones algales.

La mayor desventaja de esta especie es el alto desperdicio que tiene especialmente en el filete, en comparación con otras especies. Un 51 a 53 % de rinde comparado con un 80% de otras.

El rinde del filete es de entre 36 a 38 % del peso vivo, este porcentaje disminuye conforme aumenta el tamaño del pez.

Durante el 2010 el mercado Estados Unidos mantuvo el siguiente nivel:

Las exportaciones de Tilapia Entera son equivalentes al 20.6% de las importaciones totales, mantiene China su liderazgo con el 56.44%, China-Taipei con el 37.45% y Tailandia 5.11%, el resto de países aportaron solo el 1.01%.

Las exportaciones de filetes congelados mantiene una mejor recuperación frente a otras presentaciones y fue igual al 66.5% del total de la importaciones. China con el 89.14% y una disminución del 40% de sus exportaciones en este sector hasta el mes de Abril. Distante del país líder se encuentra Indonesia con 7.07%, China-Taipei 1.56%. Un Segundo grupo muy lejano Tailandia 0.77% y Ecuador 0.52%.

TOTAL VENTAS DE TILAPIA EXPORTADA A EU

PERIODO 1992 – 2010

DOLARES AÑO	FILETE FRESCO	FILETE CONGELADO	ENTERO	TOTAL DOLARES
1992	\$1,088,174	\$461,597	\$4,476,194	\$6,025,965
1993	\$3,249,752	\$2,183,328	\$12,596,206	\$18,029,286
1994	\$4,816,226	\$6,493,556	\$14,275,119	\$25,584,901
1995	\$7,908,592	\$8,975,805	\$17,163,129	\$34,047,526
1996	\$11,653,849	\$7,468,362	\$23,895,286	\$43,017,497
1997	\$13,997,652	\$11,283,805	\$24,183,503	\$49,464,960
1998	\$17,051,142	\$11,959,812	\$21,721,459	\$50,732,413
1999	\$25,841,254	\$22,188,860	\$33,866,855	\$81,896,969
2000	\$44,454,843	\$23,222,306	\$33,700,704	\$101,377,853
2001	\$60,839,057	\$28,971,179	\$38,052,489	\$127,862,725
2002	\$81,693,889	\$48,489,991	\$44,031,285	\$174,215,165
2003	\$101,990,477	\$84,051,053	\$55,144,455	\$241,185,985
2004	\$116,057,060	\$118,856,048	\$62,500,153	\$297,413,261
2005	\$139,914,140	\$182,716,630	\$69,998,313	\$392,629,083
2006	\$147.892.769	\$243.951.120	\$90.798.022	\$482.641.911
2007	\$168.025.386	\$331.209.556	\$60.348.240	\$559.583.182

2008	\$196.307.817	\$447.344.560	\$90.707.684	\$734.360.061
2009	\$174.599.800	\$450.138.479	\$70.741.695	\$695.479.974
2010	\$88.094.774	\$253.802.451	\$31.022.231	\$372.919.456
TOTAL	\$1.405.476.653	\$2.283.768.498	\$799.223.022	\$4.488.468.173

PRECIO PROMEDIO US \$/KILO DE LA TILAPIA EXPORTADA A EU

PERIODO 1992 – 2010

US \$/KILO	FILETE FRESCO	FILETE CONGELADO	ENTERO	PROMEDIO US \$/Kgr
AÑO				
1992	\$5.04	\$3.18	\$1.48	\$1.78
1993	\$5.54	\$3.57	\$1.25	\$1.60
1994	\$5.41	\$2.77	\$1.26	\$1.76
1995	\$5.42	\$4.14	\$1.42	\$2.17
1996	\$5.65	\$4.40	\$1.57	\$2.26
1997	\$4.96	\$4.52	\$1.26	\$2.02
1998	\$4.75	\$4.44	\$1.01	\$1.82
1999	\$4.87	\$4.46	\$1.24	\$2.18
2000	\$5.93	\$4.48	\$1.21	\$2.51
2001	\$5.94	\$3.93	\$0.98	\$2.27
2002	\$5.76	\$3.96	\$1.08	\$2.59
2003	\$5.68	\$3.62	\$1.12	\$2.67
2004	\$5.98	\$3.29	\$1.09	\$2.63
2005	\$6,16	\$3,29	\$1,24	\$2,91
2006	\$6.41	\$3,28	\$1,49	\$3,05
2007	\$6.42	\$3.29	\$1.29	\$3,22
2008	\$6,72	\$4,45	\$1,83	\$4,09

2009	\$7,16	\$3.93	\$1,60	\$3,80
2010	\$7.02	\$3.93	\$1.55	\$3.84
TOTAL	\$6.26	\$3.73	\$1.31	\$3.10

Fuente: U.S. Foreign Trade Information, National Marine Fisheries Service, Office of Scienc and Technology, Fisheries Statistics and Economic Division.

Producción de acuicultura global de *Oreochromis niloticus* (FAO Fishery Statistic)

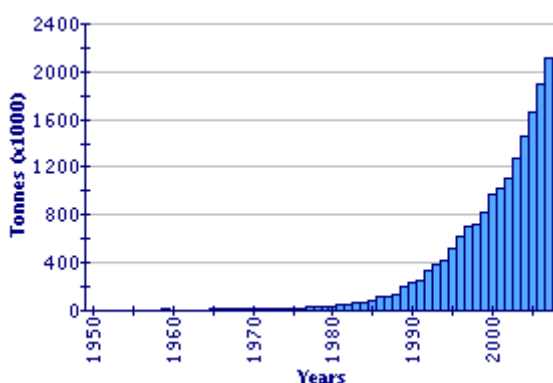

Impacto ambiental

Las especies de tilapias se encuentran limitadas térmicamente por su reproducción en aguas continentales. De hecho, han sido introducidas en Paraguay en la década del 60 y en la década siguiente en Misiones y Corrientes, no habiéndose informado de su presencia en los ríos de la Cuenca del Plata (López, H. com. Pers.). Además, los cultivos monosexo impedirían su distribución reproductiva en caso de escapes producidos en establecimientos de cultivo. Para minimizar este riesgo, en caso de habilitación de establecimientos, los productores deberían contar con cultivo monosexo y en los casos de establecimientos de producción de larvas y alevinos, las correspondientes trampas y mallas antifugas.

La mayor preocupación, es la liberación al ambiente acuático, por escape o liberación intencional, de especie de peces no nativos altamente productivos y de muy buena adaptabilidad.

11.3. Pacú (*Piaracatus mesopotamicus*)

Introducción

Se trata de una especie nativa de la Cuenca del Plata (ríos Paraguay, Paraná, Uruguay y Río de la Plata). Desde la década del 80 no se la encuentra en el río Uruguay y en el Paraná Inferior (Quiros 1990). Esta especie pertenece a la familia Characidae, según el último ordenamiento realizado por Lauder y Lim, 1983; junto a las especies *Colossoma macropomum* (tambaquí o cachama negra) y *Piaractus brachipomum* (cachama blanca).

Su pesquería actual está situada en la parte alta del Paraná (a partir del norte de Entre Ríos) y en el río Paraguay. Es un pez migratorio de alimentación omnívora. En los ambientes naturales el tamaño más frecuente varía entre 40 y 60 cm de longitud total y 4 Kg. de peso, pudiendo alcanzar hasta el metro de longitud total y 20 Kg. de peso. Como es una especie autóctona, está habituada a vivir en clima templado-cálido a subtropical. Se lo puede cultivar con temperaturas del agua por encima de los 10 - 12°C y por debajo de los 28°C, aunque sin embargo, para lograr un buen crecimiento en la fase de engorde, son aconsejables aquellas zonas donde las temperaturas oscilan entre los 24° y los 28°C y la estación invernal es de corta duración.

Su cultivo en Argentina se inició en la década del '90 y actualmente se producen unas 500 toneladas anuales, especialmente en el NEA, con un valor promedio de \$ 16.518.480 (USD 4.435.058). Es una especie que se adapta bien al cultivo, con buen crecimiento y resistencia a las enfermedades, tolerando las bajas temperaturas de invierno de la cuenca del Río Paraná. Es la principal especie nativa cultivada en Argentina, y América del Sur y su cultivo se extiende desde el norte de Argentina hasta la región Amazónica. Existe dominio de las técnicas de reproducción y producción de alevines. Actualmente llega al mercado consumidor casi exclusivamente procedente de cultivo, y de manera esporádica proveniente de la pesca extractiva.

Reproducción

Tiene el mismo comportamiento reproductivo que la mayoría de las especies migratorias de peces de la región. alcanza su primera madurez sexual aproximadamente a los tres años, con 32 a 37 cm de longitud. Su reproducción es estacional en los meses de verano, entre noviembre y marzo. La fecundidad es de entre 70.000 y 130.000 huevos /kg de hembra reproductora. Desovan una vez por período reproductivo. La temperatura ideal de reproducción varía entre 25 y 31°C. la incubación se ve afectada negativamente con temperaturas mayores a 31°C.

Varias hormonas son utilizadas para la inducción a la reproducción de ésta especie, como por ej.: LHRha, HCG, etc. El más común es el uso de extracto hipofisario de carpas aplicado en dosis con intervalos de 12 horas. Normalmente se usan de 1 a 2 machos por hembra. La incubación hasta la eclosión tiene una duración de 240 a 270 horas. Entre 8 a 10 horas después de la segunda dosis a una temperatura de 27°C. Los recipientes utilizados para la incubación son por lo general cónicos con una capacidad de entre 60 a 200 l y se incuban a una densidad de 1.000 a 2.000 huevos/litro. Se utiliza una solución para la fertilización, elaborada con suero fisiológico a 0,9% o una solución de sal-urea (40 gr de sal común y 30 gr de urea en 10 litros de agua). La solución debe ser adicionada a los huevos colectados en un recipiente plástico, junto con el semen previamente colectado en un vaso plástico. En general, la tasa de fertilización es de 60 a 95%.

Alimentación y Ración

La especie conocida como pacú (*Piaractus mesopotamicus*), presenta una dentición de tipo molariforme, especializada para el corte y molienda de los alimentos a ingerir, presentando un tubo digestivo relativamente largo, revelando en conjunto un hábito alimentario de tipo frutívoro (frutas y semillas) en la naturaleza, que Pereyra de Godoy, 1975 juzgó como herbívoro por excelencia y que, eventualmente, puede presentar hábito carnívoro, según Ringuelet et al, 1961. Según Machado (1980), debe considerársele como un omnívoro con tendencia a herbívoro, por las características del tubo digestivo y porque su alimentación en ambiente natural está basada en pequeños crustáceos, moluscos, peces de pequeño porte, hojas, frutas, semillas y raíces de plantas flotantes.

Estudios más amplio efectuado sobre el *Colossoma macropomun*, similar en hábitos al *Piaractus mesopotamicus*, ha llevado a suponer que este último sería menos susceptible a restricciones asociadas al uso de proteínas de origen vegetal (Van der Meer et al, 1996). En experiencias de laboratorio realizadas por estos últimos autores se mostró que era posible sustituir la harina de pescado de las fórmulas alimentarias, por harina de soja en su totalidad, tratándose de ensayos de corto plazo (37 días); sin que el crecimiento se viera afectado.

En experiencias de larga duración realizadas sobre producción de pacú en estanques, llevadas a cabo en el Centro Nacional de Desarrollo Acuícola (CENADAC) se demostró innecesaria la inclusión de un porcentaje alto de harina de pescado, en fase final de engorde de la especie. En dicha oportunidad fueron comparadas dos dietas isoproteicas e isocalóricas con inclusión de harina de pescado del 32 y 20 %. La última fórmula permitió obtener mejores rendimientos durante la fase mencionada, resultando en pesos más altos y menores FCR (Wicki, 2002).

La dieta para alevinaje debe contar con un contenido de proteína de entre el 40 al 32

% – las fórmulas alimentarias confeccionadas en forma isoproteica e isocalórica según los requerimientos establecidos para la especie por Cantelmo (1993): 30-35% de proteína y un mínimo de 6% de grasa en fase de engorde.

Las variables ambientales que afectan la alimentación son, temperatura, contenido de oxígeno disuelto y pH.

Para la etapa de pre engorde, los porcentajes de alimento ofrecido oscilan entre el 15 al 5 %, disminuyendo conforme aumenta el tamaño del pez. En el engorde el alimento ración que se ofrece en una única entrega por la tarde (en el último tercio del estanque, cercano al desagüe) y durante seis días a la semana. La tasa de alimentación inicial es del 1,5% de la biomasa, reduciéndose al 1% de la misma hacia la finalización del cultivo. Es conveniente que la oferta no supere los 35 kg/ha/día.

Sistema de cultivo

Sistema extensivo, en este sistema los peces se alimentan del alimento natural disponible en los cuerpos de agua donde han sido sembrados. Los peces por lo general provienen de otras estaciones de piscicultura donde se realizan la reproducción, incubación, alevinaje, y luego son sembrados en estanques o cuerpos de agua, con baja densidad, y el alimento ofrecido es el que produce el cuerpo de agua ayudado por la fertilización y abono por parte del productor.

Los estanques utilizados son excavados en tierra, con entrada y salida independiente de agua, las densidades son bajas, 1 ind/10m². con producciones que oscilan entre 150 y 200 kg/ha.

El cultivo semiintensivo de pacú en estanques sufre variaciones de acuerdo a diversos factores; la cantidad de sustancias fertilizantes aplicadas, el manejo utilizado, la calidad del alimento suplementario ofrecido, la temperatura , etc. La producción actual de pacú en Argentina se desarrolla en cultivos de tipo semiintensivo con producciones de entre 2.000 y 3.000 kg/ha. Esto se debe en gran medida a que el mercado nacional consume tallas mayores a 1,2 kg; provenientes del pasado de las pesquerías naturales. Para lograr estos tamaños en el norte de nuestro país (zona subtropical), son necesarios 16 meses de cultivo y densidades de engorde final bajas (0,2 ind/m²); dado que la especie presenta una gran dependencia del peso final con respecto a la densidad (Wicki, 2003).

Dos modalidades predominan en este nivel de cultivo , el que distingue un sistema pre-engorde y engorde final. y un sistema de engorde directo.- el sistema que utiliza pre engorde y engorde, en la fase de pre engorde usa estanques de una superficie aproximada de 200 a 1.000 m². La densidad utilizada en esta fase es de 5 a 25 ind/m², con una duración de esta etapa de entre 30 y 60 días, hasta alcanzar un peso de 15 a 30 g. dependiendo de la densidad utilizada, y su peso inicial. En este método

existe mayor control de las variables del cultivo y menor mortalidad producida por efecto de predación. En la etapa de engorde se utilizan estanques de más de 1.000 m² con densidades de 0,2 a 0,3 ind/m². la duración depende del peso inicial de los peces y se cosecha al final con un peso medio de entre 1200 a 1500 g.

El cultivo del alevín se realiza a una densidad de 300 a 400 larvas/m². La duración alcanza 25 a 30 días con una longitud aproximada de 3 a 5 cm. (Kubitza,2003). La siguiente etapa es el pre engorde cuyo objetivo es producir peces de entre 20 a 200 gr. aproximadamente, lo que permite una mayor sobrevivencia, acortar el período de engorde y optimizar el uso de los estanques. Se pueden emplear dos etapas para el cultivo de este segmento; en la primera etapa se usan estanques de 500 -2.000 m, cultivándolos hasta los 30 gr. con una densidad de 12 a 15 peces/m², con una ración de contenido proteico de entre el 36 al 40% y una granulometría de 2 mm (en directa relación a la boca del pez). Esta sub etapa suele durar entre 40 a 60 días. (aquí se optimiza el alimento, favoreciendo al FCR. En la segunda etapa del pre engorde, se utilizan estanques de mayor capacidad 2.000 a 5.000 m². la densidad es de entre 5 y 6 peces/m².

Sistema intensivo

Este sistema permite la máxima producción sostenible, mediante el empleo solo de alimento ración externo de tipo completo (adicionando vitaminas y minerales) y alta densidades de siembra. Puede realizarse en estanques, en raceways, tanques, o en jaulas flotantes, en condiciones aptas para ello. En dicho caso los peces sometidos a encierro, solamente podrán crecer a favor del alimento externo ofrecido, ya que dentro de los recintos que los contienen, prácticamente no podrán encontrar suficiente alimento.

En el caso de las características del ambiente estén dadas para implementar jaulas, los ambientes lénticos ofrecen mayor ventajas que los loticos, y dentro de la lenticos los que presentan menor productividad primaria son más ventajosos, además los factores que son altamente influyentes como la velocidad de corriente del agua, altura de ola, profundidad del ambiente, superficie del ambiente, calidad de agua, transparencia, la incidencia de los vientos, etc. Las jaulas más utilizadas son las denominadas de pequeño volumen y alta densidad, (PVAD), cuyas medidas en esta modalidad no superan los 1- 4 m³ de volumen disponible para los peces, ya que el principio que rige es que se permite una carga de peces mayor por unidad de volumen debido a que al poseer menor volumen, el recambio de agua es más efectivo. La densidad de engorde utilizada para esta especie es de 18 a 25 kg/m³, dependiendo del tamaño de los peces. Las dietas deben ser completas y tener gran flotabilidad. Las del tipo extrusado son las que mejor se adaptan. Las cosechas que se logran en esta modalidad en la región del NEA, son de entre 72 y 100 kg/jaula de 4 m³. Este tipo de sistema ha sido probado en la región. pero la estricta evaluación del ambiente es básica y elemental.

Mercado

La carne de pacú es muy apetecida, sin embargo presenta en su musculatura dorsal espinas en forma de Y que inhiben el consumo en diversos mercados. Puede acumular gran cantidad de grasa visceral en función de su edad, de la época del año y del tipo de alimento, (FAO, 2010).

Actualmente se lo encuentra en los mercados de las grandes ciudades, en piezas enteras de entre 500 g a 1800 g, filetes sin espinas, (de 400 g a partir de ejemplares de 1200 g), también en hamburguesas elaboradas a partir de piezas menores. El empleo de varias tallas para diferentes presentaciones permite que los productos obtengan rentabilidades más amplias, aprovechando más las cosechas. También es una opción para cultivos en zonas de temperaturas marginales, donde la estación de crecimiento es más corta, y los pesos promedios a las cosechas, menores.

Los precios al productor, alcanzan actualmente entre 12 a 38 \$/kg, dependiendo del tamaño, la época, etc. La producción de pacú cultivado en Argentina es de alrededor de 500 TM, representando un 20,55 % del total producido en acuicultura en el país, siendo la segunda especie en producción detrás de la trucha (60,3%). Su cultivo genera un valor promedio de \$ 17.518.480 (Luchini L., 2010).

Estos precios son altos si se los compara con el mercado internacional, ya que en Brasil se registra un precio al productor de USD 2,03 a 2,89 (\$ 8,12 a 11,56) lo que representa un 40 a 57% del precio al productor en Argentina. Y en supermercados, público, peces enteros de USD 3,47 a 4,90 (\$ 13,88 a 19,6). En Brasil la producción alcanza unas 12.400 TM. (FAO, 2008) y por lo tanto existe competencia en la producción que incide en los valores registrados.

11.4. Amur (*Ctenopharyngodon idella*)

Introducción

Pertenece al orden de los Cypriniformes, familia Cyprinoidae, nombre común, amur blanco, salmón siberiano, sogyo, carpa capín, carpa herbívora, grass carp. Es una especie originaria de Asia. Se trata de un pez de agua dulce, que alcanza grandes tamaños, pesando hasta cerca de 45 kg y 1 m de largo en los ambientes naturales de donde es originaria. En promedio suele alcanzar los 20 a 30 cm de longitud total al año y a los 4 años, medir más de 70 cm y pesar cerca de 6 kilos. Presenta dorso de color gris oscuro y flancos verde-grisáceos, en general. Las escamas suelen presentar un color marrón oscuro en su base. El cuerpo es oblongo, de vientre redondeado y cabeza ancha. La boca es terminal, a veces oblicua y presenta labios simples. La mandíbula superior es levemente protráctil. Las aletas dorsales y la anal son cortas y

carecen de espinas. Posee numerosos arcos branquiales y dientes faríngeos.

En Argentina, las carpas herbívoras fueron introducidas desde Japón, por primera vez en 1979 y posteriormente llegaron ejemplares triploides desde Estados Unidos (Arkansas), nuevamente de Japón y últimamente desde Brasil (Toledo). Se realizaron experiencias en el dique Los Nihules en Mendoza, con resultados satisfactorios. Hasta hace muy poco funcionó en Tunuyán (Mendoza) el único establecimiento dedicado exclusivamente a la piscicultura de esta especie, con proceso de inducción hormonal para desove

Hábitat y biología: si bien se han adaptado a diferentes ambientes, su hábitat natural son cursos de agua de fuerte corriente. Frezan durante el período de las crecidas correspondientes a las lluvias estivales en aguas cálidas y templadas, turbulentas y rápidas. Soportan temperaturas de hasta 9° C. con concentraciones de Oxígeno Disuelto de entre 0,18 a 24,7 mg/l. y altas concentraciones de fito y zooplancton.

Características para su uso en acuicultura: es un pez de crecimiento rápido pero alcanza la madurez sexual al tercer año de vida. Se utiliza a menudo para el control de plantas acuáticas, siendo recomendable que una vez alcanzada la densidad deseada de plantas se retiren los ejemplares debido a que por su forma de alimentación remueven los sedimentos incrementando la turbidez del medio. Acepta alimento artificial (ración balanceada), ingiriendo también granos secos, como el trigo y el maíz. No se alimenta de las puestas de otros peces, ni de juveniles o invertebrados, aunque sus alevinos son omnívoros. Estas características son beneficiosas para cultivarla con otras especies (policultivos) a nivel semi intensivo e intensivo.

Esta especie fue introducida en las provincias de Misiones, Corrientes, Formosa, Chaco, Buenos Aires y Mendoza. Es excelente para cultivo por su régimen alimentario herbívoro. Ingiere no solo plantas acuáticas, sino también algunas terrestres, pudiendo consumir diariamente 30 a 100% de su peso, produciendo mucha materia orgánica de desecho que fertiliza los estanques y facilita la incorporación de otras especies en los policultivos. No se reproduce espontáneamente, siendo su reproducción inducida, tarea que actualmente se realiza en las provincias de Formosa, Misiones y Corrientes. Este pez es utilizado para control de vegetación en lagunas, arroyos y otros cuerpos de agua.

La especie tuvo gran desarrollo en piscicultura de recursos limitados y en Argentina se la utiliza como especie asociada a otros cultivos, a una densidad de 150 individuos (de cerca de 20 cm) por hectárea, contribuye en forma positiva de control biológico de la vegetación, cuya presencia es negativa al momento de realizar la cosecha.

Reproducción

Las hembras alcanzan su madurez sexual a los 2 años y los machos al 1 ½ año,

dependiendo de la temperatura. El número de óvulos por Kg. es de 80.000 a 100.000. Se reproducen una vez al año a una temperatura entre los 18-28°C y solo se reproducen utilizando técnicas de inducción hormonal, siendo efectiva el extracto hipofisiario y las hormonas liberadoras de hormona gonadotrópica.

Alimentación y ración

La alimentación consiste básicamente en vegetales acuáticos superiores, algas filamentosas e incluso plantas superficiales en caso de no disponer de otro tipo de vegetación. Especie originaria de China, actualmente se cultiva en todo el mundo.

Se desarrolla muy favorablemente cuando se la alimenta con granos y abono orgánico, por lo general producidos en la misma granja.

El amur puede ser cultivado con dietas comerciales o alimentos naturales, tales como malezas acuáticas y pastos terrestres. La producción está limitada principalmente por la calidad del agua. Las dietas comerciales usadas para la carpa china son relativamente bajas en proteínas (28-30 por ciento) y sus materias primas incluyen torta/borra de soja, torta de semilla de colza y salvado de trigo, etc. Las hierbas o malezas acuáticas pueden ser recolectadas desde los cuerpos de agua naturales. Los pastos terrestres pueden ser cultivados sobre los diques de las pozas o estanques, con aporte de estiércol orgánico.

Al ser un herbívoro, se caracteriza por ingerir alimentos asociados al esquema morfológico y anatómico que presenta, tal como es la forma oblonga del cuerpo, posición de la boca y dientes faríngeos, peines branquiales, etc. El cuerpo oblongo, por ejemplo, es típico en los peces que ingieren vegetación tanto sobre fondo como en columna de agua y este hábito está asociado a la boca de tipo terminal y a la presencia de dientes puntiagudos pequeños. Los dientes faríngeos están bien desarrollados y especializados para una dieta de mantenimiento basada en la trituración de los vegetales y pueden cambiar en su estructura al pasar de la fase de juvenil a la de adulto. Esta mayor especialización le permite en el caso de los adultos, la ingestión de tallos y plantas emergentes e inclusive de plantas altamente fibrosas. Los dientes juegan un rol, en la preparación del alimento para su digestión, cortándolo o rompiéndolo en partículas pequeñas.

Sistema de cultivo

El sistema de cultivo más difundido en esta especie es el extensivo, permitiendo una producción de entre 800 a 1500 kg/ha, con un tamaño de ejemplares de 1 kg., logrados en un año en condiciones óptimas de cultivo. La densidad de siembra de alevinos es 1 ind/m², con abono esporádico y alimentación complementaria a base de residuos de mandioca, batata, etc.

Usualmente se utiliza un sistema de engorde directo. Utilizando estanques excavados en tierra de 100 a 1500 m² (los más usados), con suelos de buena retención, alta impermeabilidad, por lo general de tipo franco arcilloso, con variada profundidad. Las producciones son de bajo manejo y con escasa norma de cultivo, por lo que es difícil diagnosticar las densidades de siembra, cosecha o los crecimientos. Aunque se tienen datos de un crecimiento de 0,7 kg/año, con una densidad de cultivo de 0,2 ind/m², con pesos iniciales de 2 g, como única especie en el estanque, con escaso recambio, a temperaturas de 28°C promedio en verano y con un régimen de 8 a 10 heladas en invierno, con temperaturas promedio para esa estación de 15°C, en la región central de la provincia del Chaco. Otros datos indican una densidad de 0,5 ind/m², en práctica de monocultivo, y en policultivo con pacú y randiá, a una densidad de amur de 0,3 ind/m² con producción de 2100 kg/ha de amur.

Soportan temperaturas bajas por períodos de hasta 4 meses, incluso crecen con temperaturas entre 10 a 18°C, a un ritmo menor, lo que hace que la especie tenga una buena aceptación en diversas zonas. Usualmente se siembran juveniles de 10 a 50 gr. Es muy utilizada para cultivos consorciados con aves o cerdos. Alcanzando producciones de 1500 kg/ha. En algunas zonas de la provincia de Misiones, se extienden los ciclos de cultivos hasta cuatro (4) años, con el objetivo de que alcancen tallas mayores, siendo más apetecible en el mercado local, con gran cantidad de inmigrantes de Europa del este.

En China, donde el cultivo tiene gran desarrollo, se la cultiva con diversos niveles de tecnología, y es una de las principales especies del cultivo de arroz, donde se aprovecha el agua utilizada para ese cereal, logrando importantes producciones por unidad de superficie.

Mercado

Usualmente se comercializan en vivo, eviscerada, en la modalidad llamada a “pie de estanque”, en ferias programas por cada región, éste es el sistema típico que se practica en la provincia de Misiones. Comercializando ejemplares de 1 kg aproximadamente, con un precio de venta de \$ 10 /kg. . No es un pez que presente mercado desarrollado a nivel nacional, aunque goza de aceptación en algunas comunidades como las de origen centro europeas, del este europeo y asiáticos. También tiene aceptación como especie para el control de la vegetación de lagunas, estanques, tanques, etc.

La carne de este pez originado en cultivo muestra un alto contenido proteico entre 16 y 19,9%, con bajo contenido en grasa, (entre 5,2 y 6,7%). Su procesamiento en filete, rinde un 55%. Posee espinas, pero es altamente consumida y considerada como un pez de alta calidad en determinadas regiones. Los ejemplares cultivados y degustados en Argentina (norte de Corrientes) mostraron excelente carne, de muy agradable

sabor y con aptitud por su tamaño y calidad para ser preparada a la parrilla Y también en ahumados desarrollados por el CENADAC.

En países de Europa, fue introducida también con fines de cultivo para consumo y se la ha incorporado inclusive a la pesca deportiva (Reino Unido, Estados Unidos, Holanda, Alemania y otros), especialmente para cotos de pesca , volviéndose un pez popular debido a su fortaleza y presentación de pelea. En Estados Unidos se la captura con anzuelo y línea, dependiendo el éxito de la selección de carnada utilizada (vermes, pasta de harina de trigo, alimento en escamas, etc.)

Tiene gran aceptación en Asia, donde el tamaño de comercialización es de entre 0,5 a 0,7 kg. Para ese mercado, si bien el consumo es muy alto, la producción también lo es. En Asia, la carpa china es normalmente vendida viva o fresca. Y una pequeña cantidad de la producción es procesada por negocios que venden comida rápida; en este caso el procesamiento usado más comúnmente es la fritura.

Producción de acuicultura global de *Ctenopharyngodon idellus* (FAO Fishery Statistic)

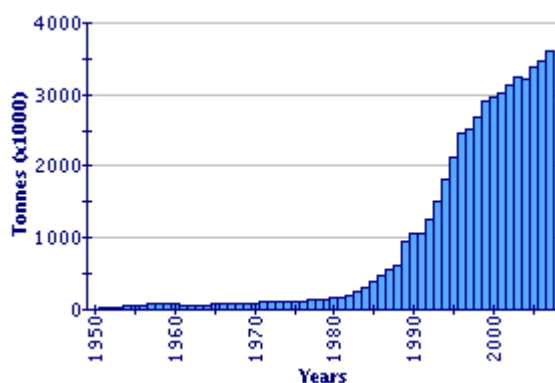

Impacto ambiental

Se trata de una especie exótica en Argentina, No se reproduce en el ámbito natural ni en estanques, fuera de Asia; por lo que para su reproducción necesita ser inducida hormonalmente, lo que significa una barrera para su propagación masiva en ambientes naturales.

En los lugares donde fue introducida se la utilizó primariamente para el control biológico de vegetación acuática. Esta es una metodología que está basada en la utilización de peces herbívoros que, como en el caso del amur , rinden alta respuesta, debido a su especificidad.

El caso del amur, comenzó a investigarse biológicamente en el periodo de 1950 a

1960. La ex- URRS realizó varias introducciones por el año '37, con ejemplares provenientes del río Amur, en China, y comenzó a obtener resultados positivos en el área de los cuerpos acuáticos de Moscú, entre 1958 y 1963. Desde entonces, se han realizado numerosos estudios acerca del control que ejercen estos peces sobre la vegetación acuática, siendo los principales los efectuados por la misma ex-URRS, Holanda y Estados Unidos. Holanda las importó desde Hungría y Taiwán y todos los estudios realizados mostraron resultados promisorios en cuanto a control. Su reproducción natural es imposible en los ambientes de introducción, de tipo cerrado y lénticos, sin prácticamente recambio de agua. Para ellos, esta especie, resultó ser un buen controlador de malezas acuáticas, siempre con un apropiado manejo de cada situación en particular.

Estados Unidos las importó en 1963 y comenzó inmediatamente los estudios de control de vegetación en lagos naturales. Al término de un año, se logró un éxito total en el lago Greenlee y posteriormente, para 1975, tenían controladas las malezas acuáticas en otros 100 lagos. Estos estudios produjeron una gran cantidad de resultados sobre el potencial de control, estudiándose además su potencial impacto sobre las comunidades de peces existentes en los ambientes analizados, la calidad del agua y su posible acción sobre otros organismos acuáticos. Posteriormente, debido al éxito obtenido se la introdujo en los grandes sistemas acuáticos de Texas, Carolina del Sur y Florida, siempre en lagos grandes, con superficies entre 8.100 a 45.000 hectáreas. Se investigó específicamente su posible impacto negativo, sobre las poblaciones de peces utilizadas en pesca deportiva, debido a las cifras multimillonarias que deja esta actividad en ese país.

En prevención de posibles problemas de dispersión, varios centros de investigación y producción desarrollaron líneas estériles (triploides) con capacidad de control de vegetación. Actualmente, 37 estados del país del norte las incluyen (origen diploide y triploide) para controlar vegetación. Los posibles efectos ambientales que su introducción pudiera ocasionar, están ligados a la cantidad sembrada, la talla de los individuos a la siembra, la abundancia de vegetación existente, el tamaño del sistema y la complejidad del ecosistema donde se la pretenda introducir.

En total, existen en la actualidad, 58 países que introdujeron la especie para beneficiarse en el control de vegetación y 37 de ellos con fines secundarios de cultivo para alimentación. Fuera de su hábitat natural, no posee capacidad de reproducción natural, salvo excepcionales casos detectados en un río de México, Japón y Estados Unidos. En este último país, sin embargo, los huevos ya fertilizados, encontrados en el Mississippi, no prosperaron.

11.5. Carpa plateada (*Hypophthalmichthys molitrix*)

Introducción

Originaria de los grandes ríos de China, es un pez que necesita migrar aguas arriba para propagarse, y no se consiguen desoves naturales, sólo artificiales. En China, su cultivo data de más de dos mil años. Crece rápidamente, pues su propiedad más importante es la alimentación. Esta especie tiene un órgano especial, situado en los arcos branquiales, que le sirve para filtrar el alimento y algas menores. La carpa plateada es el pez que posee la cadena más corta de alimentación, lo que disminuye su costo de producción. No consume alimentos artificiales enteros; sólo los que son molidos, en polvo. Su hábito alimenticio es fitoplantófaga y plantofaga.

Su producción se incrementa en los estanques con el uso continuado de fertilizantes orgánicos, convirtiendo así, indirectamente, los fertilizantes orgánicos en carne. En el policultivo se la utiliza como especie principal cuando no hay alimento y tan sólo se utilizan fertilizantes orgánicos; y como especie secundaria cuando existe alimentación artificial en el sistema de cultivo. Junto con la carpa común (pez principal) tiene un efecto sinérgico. La carpa común, cuando es asociada a la carpa plateada, produce más que en monocultivo.

Desde los 1950s, después de un descubrimiento en reproducción artificial, el cultivo de carpa plateada, así como de otras carpas, se ha extendido tremendamente en la mayoría de las áreas de China. La carpa plateada ha sido por largo tiempo una importante especie cultivada en China porque:

- Es herbívora y se encuentra situada en un bajo nivel en la cadena alimentaria; por lo tanto los alimentos y fertilizantes están fácilmente disponibles a bajo costo.
- Puede ser criada en policultivo con algunas otras especies, debido a su hábitat específico.
- La semilla está fácilmente disponible con reproducción artificial, sin tener que depender de recursos naturales.
- El manejo de la producción es más simple y el período de cultivo es más corto que el de otras especies de carpas.

En décadas recientes, las plateadas han sido ampliamente introducidas en aguas de Europa e Israel, para el control de algas y como una fuente de alimento.

Se trata de una especie de agua dulce que vive en condiciones templadas a templado-cálido (6-28 °C) y su distribución natural se encuentra en Asia. Esta especie requiere agua estática o de flujo lento, como las encontradas en embalses o en los remansos de grandes ríos. En su distribución natural, es potamódroma, migrando corriente arriba para reproducirse; los huevos y las larvas flotan corriente abajo a las zonas de llanuras inundables. Aunque es fundamentalmente bentopelágica, como es una especie activa, nada justo debajo de la superficie del agua y es bien conocida por su hábito de saltar fuera cuando es perturbada. Las carpas plateadas son típicamente planctívoras, siendo las branquispinas el principal medio de filtración. Consumen

diatomeas, dinoflagelados, crisófitas, xantófitas, algunas algas verdes y cianobacterias ('algas verde azules'); además, detritus, y conglomerados de bacterias, rotíferos y pequeños crustáceos que son importantes componentes de su dieta natural.

Reproducción

En su ambiente original, desovan a fines de primavera y verano, cuando la temperatura del agua es relativamente alta. Desde abril a agosto, ya sea por las tormentas de lluvia o las zonas altas de esteros y ríos cargada de agua, sus reproductores se concentran en sitios de desove donde las condiciones son favorables y la corriente es rápida, complicada e irregular. La temperatura de desove generalmente es entre 18 °C y 30 °C, con un óptimo de 22-28 °C. Sus huevos, como todas las carpas chinas, son no-adhesivos.

Para la producción de semilla es esencial contar con reproductores de buena calidad y aceptables para el desove inducido. Sólo cuando los adultos han alcanzado 4-6 años de edad con un peso corporal por sobre 2,5 kg y están libres de enfermedades y lesiones pueden ser aceptables para crear el plantel de reproductores. Generalmente, los reproductores son sembrados por peso, a 1 500-2 250 kg/ha, con una proporción hembra:macho alrededor de 1:1,5.

Desove inducido

Bajo condiciones artificiales, las glándulas pituitarias de los reproductores no secretan suficiente hormona para su propagación natural en estanques. Se han ideado métodos artificiales por los cuales esos reproductores son inyectados con agentes estrogénicos tales como LH-RH (hormona liberadora de hormona luteinizante) o LH-RHa (hormona análoga a la hormona liberadora de hormona luteinizante), glándula pituitaria de pescado (hipófisis de peces), GCH (gonadotropina coriónica humana), etc., para inducir a los peces a secretar su propia hormona gonadotrópica, o para proveerles un sustituto directo de ella. La dosis estándar de los agentes estrogénicos varía:

- Hipófisis de pescado: 3-5 mg (peso seco)/kg de hembra reproductora (para peces machos la dosis se reduce a la mitad).
- GCH: 800-1 000 I.U./kg de hembra reproductora.
- LH-RHa: 10 µg/kg de hembra reproductora. La dosis se coloca en dos inyecciones, 1-2 µg/kg en la primera y el resto en una siguiente inyección después de un intervalo de 12-24 horas. Sólo se da una inyección a los machos, usualmente al momento de la segunda inyección para las hembras.

Los aparatos para incubación del tipo agua corriente (incubadoras y tanques circulares para incubación), están todos diseñados de acuerdo con las características

de los huevos de estas carpas chinas y para satisfacer los requerimientos de su desarrollo embrionario. Esto mejora las tasas de eclosión y la disponibilidad de alevines para siembra. Comúnmente, el volumen de una incubadora es alrededor de 250 litros y la tasa de siembra es 2.000/litro. Los tanques de incubación circular son tanques con forma de anillo contruidos de cemento o ladrillo, con un tamaño que depende de la escala de producción. Las versiones pequeñas tienen un diámetro de 3-4 m, mientras que los tipos más grandes son de 8 m in diámetro. Los anillos son de 60-100 cm de ancho y alrededor de 90 cm de profundidad y el tanque puede contener 7-15 toneladas de agua. La tasa de siembra está en el intervalo de 700 000-1 200 000 huevos/m³. Tales tanques son apropiados para unidades de producción de escala comparativamente grande.

Alimentación y ración

Las carpas plateadas son típicamente fitoplanctónicas, consumiendo diatomeas, dinoflagelados (pirrófitas), algas dorado cafés (crisófitas), algas verde amarillas, algunas algas verdes y algas verde azules (cianófitas). Además, el detritus, conglomerados de bacterias, rotíferos y pequeños crustáceos son componentes importantes de su dieta natural. Generalmente, no hay necesidad de proveer dietas o alimentos formulados en el cultivo de carpa plateada.

Sistemas de cultivo

Pre engorde:

El cultivo de alevines requiere cuidados especiales porque los pececillos son pequeños y delicados, su capacidad para alimentarse es débil, ellos no se adaptan bien a los cambios en el ambiente externo y no son expertos evitando a los depredadores. Por lo tanto, se necesitan sistemas intensivos bien controlados para maximizar la tasa de sobrevivencia y para producir alevines saludables que establecerán una base sólida para una alta productividad en la etapa de engorda.

La etapa de larvicultura se refiere al período desde larvas de tres-cuatro días de edad hasta la producción de alevines que pueden ser sembrados en los recintos de engorda. Hay dos etapas en la producción. Primeramente, en la etapa de pequeños alevines, ellos son criados hasta los 15-20 días post-eclosión y tienen una longitud corporal de 2,5-3 cm; llamados normalmente 'semilla de verano' en China. En segundo lugar, en la producción de alevines, estas 'semillas de verano' son criadas por los próximos 3-5 meses, cuando ellos llegan a 8-12 cm de longitud del cuerpo y se conocen como 'juveniles de un año'.

Los estanques deben ser fertilizados y abonados para que tengan una producción de organismos naturales antes de ser sembrados los alevines. El agua deberá verse

verdosa-café, indicativa de una rica población de plancton. La densidad de siembra correcta es 1,5-2,25 millones/ha. Si es mayor, el crecimiento es pobre y no debiera ser demasiado baja tampoco, o el espacio no será utilizado apropiadamente y los costos de producción serán innecesariamente altos.

Engorde:

En China, se adopta en general, un ciclo de cultivo de dos años en estanques; el primer año es para criar los pececillos hasta alevines y el segundo año es para cultivo de los alevines hasta peces de tamaño comercial. El policultivo es muy popular en carpa plateada. La considerable habilidad de los acuicultores les permite maximizar eficientemente la producción unitaria haciendo uso de las características de varias especies para utilizar eficientemente la totalidad del cuerpo de agua. Otro sistema popular es la cosecha y la siembra continua, referida algunas veces como 'captura y siembra en rotación'. Este consiste en sembrar a alta densidad, cosecha parcial de los peces más grandes y la adición de nuevos alevines; ello mantiene alta la capacidad de carga del estanque todo el tiempo. Esto también acelera la rotación y suministra pescado fresco al mercado, tanto en verano como otoño. La carpa plateada y la carpa cabezona son las principales especies usadas en este sistema; la carpa china y una pequeña cantidad de carpa de Wuchang son las siguientes más usadas. Si se usa tilapia en policultivo, los peces de tamaño comercial debieran ser extraídos con red, dejando sólo los más pequeños, para detener su propagación en el estanque.

Mercado

Las carpas plateadas son normalmente compradas en vivo, basado en los patrones de consumo tradicionales en China y por lo tanto, es esencial mantenerlas vivas desde la cosecha hasta su comercialización. Camiones y botes conteniendo agua son básicamente usados como herramientas de transportación en la mayoría de las áreas.

Los costos de producción para carpa plateada varían de país en país (e incluso de lugar en lugar) y la escala de operaciones. Los principales factores son el costo de mano de obra, las instalaciones de cultivo, agua, semilla, alimento (fertilizante), energía y transporte. Generalmente es cultivada y consumida localmente viva o fresca en la mayoría de los países productores. No hay información disponible sobre comercio internacional. El precio de mercado en China para esta especie es relativamente bajo, comparado con la mayoría de las otras especies, normalmente 4-5 Yuan/kg (0.5 USD/kg). No hay regulaciones específicas de mercado para la carpa plateada; es tratado lo mismo como la mayoría de los productos de consumo del tipo pescado en los mercados.

En Argentina, tiene un mercado ligado al Amur (*Ctenopharyngodon idella*), se

produce y comercializa a pie de estanque y las propias localidades donde se produce, (provincia de Misiones).

Producción de acuicultura global de *Hypophthalmichthys molitrix* (FAO Fishery Statistic)

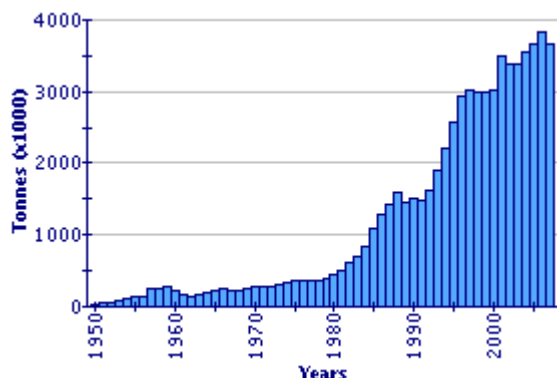

Impacto ambiental

Es una especie que en general es vendida para consumo humano y también ha sido introducida en muchos países para limpiar las algas indeseables, que obstruyen embalses y otras aguas. Es apreciada para este uso aún más que su valor como alimento. Sin embargo, varios países han reportado impactos ecológicos adversos después de su introducción. Los principales asuntos globales son:

- Si esta especie es introducida y liberada en la naturaleza, se anticipa que ellas podría establecerse rápida y extensivamente.
- La carpa plateada puede consumir dos o tres veces su propio peso en plancton cada día. Debido a sus ítems de alimento preferidos, pueden entrar en competencia directa con las larvas y juveniles de especies de peces nativos.
- La carpa plateada puede crecer hasta alrededor de 1 m de longitud y cerca de 27 kg de peso.

Dado que no se proporciona alimentación suplementaria, su producción es una manera de obtener proteína animal más amigable con el ambiente. La acuicultura responsable al nivel de producción debiera ser practicada de acuerdo con los principios de protección ambiental y ecológica, como están presentados en el Artículo 9 del Código de Conducta para las Pesquerías Responsables de la FAO.

11.6. Carpa cabezona (*Aristichthys nobilis*):

Introducción

También se trata de un pez originario de China y muy cercano a la carpa plateada. Su aparato filtrante no es tan fino como el de la carpa plateada. Su alimento es, por lo tanto, un poco más grande: algas en colonias, rotíferos y pequeños crustáceos. Crece mejor junto a la carpa plateada y en policultivo es la especie secundaria o terciaria, dependiendo de la cantidad y calidad del zooplancton. También se propaga solamente a través de la inducción hormonal.

Posee un cuerpo comprimido lateralmente, abdomen redondeado antes de la aleta ventral, borde abdominal estrecho entre la aleta ventral y el ano; longitud estándar 3,1-3,5 veces la altura del cuerpo y 3,0-3,4 veces la longitud de la cabeza; cabeza grande; longitud de la cabeza es más grande que la altura del cuerpo; boca terminal e inclinada hacia arriba; la mandíbula inferior se extiende levemente por sobre la superior; sin palpos; branquiespinas densas y en gran número (más que 400), no conectadas; una fila de dientes faríngeos en cada lado, planos y lisos, fórmula 4-4; escamas pequeñas, entre 96-110 en la línea lateral, la línea lateral se extiende hasta el pedúnculo caudal. La punta de la aleta ventral alcanza y excede al ano. Rayos en la aleta dorsal: tres, siete; rayos en la aleta pectoral: uno, 17; rayos en la aleta ventral: uno, ocho; rayos en la aleta anal: tres, 12-13; color del cuerpo: negro en la porción dorsal y lateral superior, plateado blancuzco en el abdomen; manchas negras irregulares sobre los costados del cuerpo; color grisáceo en las aletas.

La carpa cabezona es un pez euritérmico capaz de tolerar temperaturas del agua de 0,5-38 °C.

Reproducción

La carpa cabezona es una especie sincrónica y gonocorística que desova anualmente por decenas de años durante su vida. Hay sólo una estación de desove en el año y tiene lugar a principios de verano. La carpa cabezona es un pez semi-migratorio. En la estación de desove, los reproductores migran desde lagos y partes bajas de los ríos a las zonas de desove en las partes superiores de los principales ríos en China. El agua que fluye y los cambios en el nivel del agua son estímulos ambientales

esenciales para el desove natural. Los huevos puestos son semi-boyantes, se suspenden y flotan en la columna de agua cuando hay corriente. Puede alcanzar la madurez sexual en cautiverio, pero no puede desovar naturalmente bajo esas condiciones. La inyección de hormona y estímulos ambientales, tales como flujo de agua, son esenciales para inducir el desove.

Los reproductores usados para la propagación artificial generalmente son colocados en cautiverio a partir de semilla recolectada desde la naturaleza (en origen) o desde estaciones de cultivo, donde se mantienen buenos reproductores.

La reproducción inducida se aplica para esta carpa. Luego de ser inyectados con hormona inductora (normalmente GCH y GP), los reproductores bien maduros son liberados en un tanque de desove (tanque redondo de cemento de 6-10 m de diámetro, profundidad del agua ~ 2 m). La circulación del agua se mantiene a través del período de desove.

Los huevos son transferidos a un canal de eclosión o jarro de eclosión, ya sea manualmente o por gravedad

Alimentación y Ración

Habita en lagos, ríos y embalses en China. Habita normalmente en la capa superior de la columna de agua y prefiere agua de alta fertilidad con abundante alimento natural.

En condiciones naturales, esta especie se alimenta básicamente de zooplancton a través de su vida. En cultivo, acepta también dietas artificiales, tales como subproductos del procesamiento de granos y detritus orgánico, además de alimento natural. Son de crecimiento rápido y llegan a ser muy grandes, alcanzando un peso máximo de 40 kg.

Sistemas de cultivo

Los principales sistemas usados son : cultivo extensivo en aguas abiertas y policultivo en estanques. El factor más importante involucrado en la producción de carpa cabezona es asegurar un suministro suficiente de semilla de calidad. Comparativamente, es más difícil reproducir carpa cabezona que otras especies de peces, debido a su lento desarrollo gonadal. También es más difícil producir alevines de gran tamaño, debido a su lento crecimiento en la etapa de desarrollo temprano.

En el cultivo de esta especie se emplean estanques en tierra. Los estanques generalmente tienen un área de 0,1-0,2 ha y 1,5-2,0 m de profundidad. Los estanques son desinfectados químicamente, normalmente con cal viva, después de secarlos completamente, para eliminar todos los organismos dañinos. La dosis usual es 900-1

125 kg/ha. Comúnmente se aplica fertilizante orgánico, estiércol animal y/o restos vegetales ('estiércol verde'), de acuerdo con la temperatura del agua, 5-10 días antes de la siembra para aumentar la biomasa natural de zooplancton. La cantidad de fertilizante orgánico usado es en general de 3 000 kg/ha para estiércol animal o 4 500 kg/ha para estiércol verde. El estiércol verde y animal pueden ser usados simultáneamente, pero la cantidad de cada uno debe ser reducida como corresponda.

El monocultivo se practica con densidades de siembra normales de alrededor de 1,2-1,8 millones/ha, dependiendo del período de cultivo y el tamaño final deseado. La operación usualmente toma 2-3 semanas en China. La fertilización orgánica se realiza con frecuencia y tasas suficientes para mantener una alta fertilidad del estanque y en consecuencia un buen suministro de organismos que sirven como alimento natural (especialmente zooplancton) para los peces. La cantidad fluctúa dependiendo de la fertilidad existente en el agua. Se emplea leche de soja y la cantidad normal diaria a ofrecer es de 3-5 kg (soja seca)/100 000 peces. Esto evidencia que los costos de producción son altos. El uso de torta de soja en forma de pasta u otros subproductos del procesamiento de granos puede ser necesario si se observa un crecimiento pobre de los peces en la última parte del período de cultivo. La cantidad diaria es usualmente 1,5-2,5 kg/100 000 peces. Las tasas de sobrevivencia normales en los estanques son del 70-80 %, aunque pueden alcanzar por sobre 90 % con un buen manejo.

Los peces usualmente alcanzan tamaños de alrededor de 30 mm de longitud después de 2-3 semanas de crianza. Estos son llamados alevines de verano en China y están listos para pasar a la etapa de crianza de alevines. Los alevines de verano no son adecuados para su siembra directamente en los estanques de engorda; ellos necesitan completar primero la etapa de alevinaje (13-15 cm de longitud). Esta técnica de cría de alevines es bien similar a la operación en la etapa de crianza anterior, incluyendo el régimen de alimentación y fertilización. Las diferencias principales incluyen las siguientes: Para la etapa de alevinaje se usan estanques de tierra relativamente más grandes (0,2-0,3 ha) y más profundos.

- Al contrario de la etapa de cultivo inicial, comúnmente se adopta el policultivo para la producción de alevines de carpa cabezona. La carpa cabezona puede ser mantenida en policultivo con otras especies de carpas. El monocultivo se practica raramente.
- La densidad de siembra es 120 000/ha cuando es la especie principal en el estanque o 30 000-60 000/ha cuando es la especie secundaria.
- El cultivo de alevines en China toma normalmente de 4-6 meses para los tamaños y densidades de siembra mencionados arriba. El período puede ser acortado considerablemente en climas más cálidos o si se usan densidades de siembra más bajas.
- La tasa normal de sobrevivencia a través del período completo de alevinaje

debiera ser superior al 95 por ciento.

Las técnicas de engorda adoptadas más comúnmente para carpa cabezona son el policultivo en estanques y corrales y el cultivo extensivo en lagos y embalses.

Policultivo en estanques:

Las carpas cabezonas generalmente son cultivadas como especie secundaria junto con otras especies de carpas. La densidad de siembra para engorda con alevines de 13-15 cm es de 750-1 500/ha. De practicarse cosecha selectiva, entonces también se siembra una cierta proporción de peces de mayor tamaño (hasta 250 g). No hay requerimientos especiales de alimentación/fertilización cuando se cultiva como especie secundaria, junto con especies de peces herbívoros y omnívoros. Sin embargo, usualmente se aplica fertilizante orgánico para aumentar el alimento natural si la cabezona y la plateada son cultivadas como especies principales. En China, los peces pueden alcanzar tamaño comercial (750-1 500 g) en 8-10 meses. El período de cultivo puede ser mucho más corto en áreas tropicales y subtropicales. El rendimiento de la carpa cabezona es usualmente 500-1 000 kg/ha, lo que da cuenta del 10-15 por ciento de la producción total.

Cultivo extensivo en pequeños lagos y estanques:

En estos sistemas, las carpas cabezonas son generalmente sembradas como la especie principal, con densidades de siembra de 150-750/ha, dependiendo del tamaño y fertilidad del cuerpo de agua. Este nivel representa alrededor del 40-50 por ciento del total del número de peces sembrados. El tamaño de siembra es generalmente de 13-15 cm. También se siembra un pequeño porcentaje de juveniles grandes (hasta 250 g) para cosecha selectiva y utilizar completamente el agua y el alimento natural disponible. En esta forma de cultivo no se usa alimento ni fertilizante. La producción de carpa cabezona puede alcanzar 150-400 kg/ha, lo cual da cuenta del 40-60 por ciento de la producción total.

Mercado

Esta especie es normalmente consumida en fresco, muy poca producción es procesada en China. En nuestro país se cultiva a escala muy pequeña, básicamente para autoconsumo, y no hay datos de mercado sostenible. Se la comercializa en las provincias de Misiones a precios que rondan los 8 a 10 \$/kg. En China y otros países, es un bien de consumo de bajo precio, accesible a las clases de ingresos medio y bajo. En los últimos años, el precio de la carpa cabezona en China ha cambiado poco. Actualmente, el precio real al por menor es usualmente 0,60-0,90 USD/kg. No hay regulaciones específicas en relación con la comercialización de la carpa cabezona debido a que el pez es básicamente para consumo local.

El principal factor limitante en su cultivo es el mercado. Las carpas cabezonas de pequeño tamaño no son muy buenas en calidad de carne y tienen muchas espinas intermusculares finas, siendo el tamaño mínimo ideal de 1,5 kg. A esta talla es factible su cultivo en zonas subtropicales y tropicales y es de destacar el valor que tiene la cabeza del pez (superior al resto del cuerpo) y que es empleada en la preparación de sopa, muy apreciada en diversas etnias.

Producción de acuicultura global de *Hypophthalmichthys nobilis*

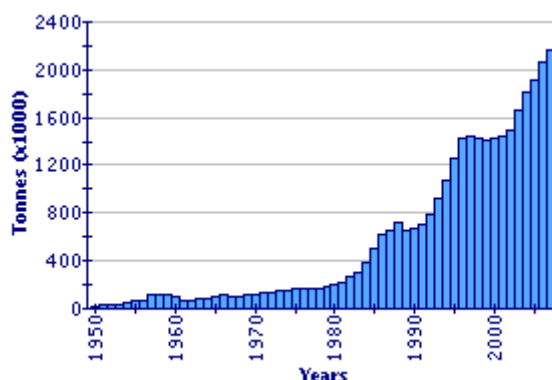

(FAO Fishery Statistic)

Impacto ambiental

Produce efectos muy similares a la carpa plateada, y al menos dos factores necesitan ser considerados en prácticas de acuicultura responsable para el cultivo de carpa cabezona:

El primero se refiere a la calidad genética de la semilla y la protección del germoplasma natural, cuando se realiza cultivo extensivo, el control de calidad en la reproducción inducida necesita ser cuidadosamente conducido. El segundo se refiere al uso de antibióticos y otras drogas para el control de enfermedades cuando la especie es cultivada en policultivo en sistemas intensivos en estanques. Debido a las altas densidades de siembra y a la pobre calidad del agua que resulta de los diferentes desechos tales como alimento no utilizado y heces de los propios peces, a menudo son infectadas con enfermedades bacterianas y parasitarias.

11.7. Carpa común (*Cyprinus carpio* L.)

Introducción

Se la denomina carpa europea o común. Cuerpo alargado y algo comprimido. Labios gruesos. Dos pares de barbillas en el ángulo de la boca, las más cortas sobre el labio superior. Base de la aleta dorsal larga con 17-22 rayos ramificados y una espina dorsal fuerte y dentada en el frente; contorno de la aleta dorsal cóncavo

anteriormente. Aleta anal con 6-7 rayos blandos; borde posterior de la 3ª espina de las aletas dorsal y anal con espínulas filudas. Línea lateral con 32 a 38 escamas. Dientes faríngeos 5:5, dientes con coronas aplanadas. Color variable, las silvestres son de color parduzco verdoso sobre el dorso y parte superior de los costados, con tonalidad amarillo dorada ventralmente. Las aletas son oscuras, ventralmente con un matiz rojizo. Las carpas doradas son criadas con propósitos ornamentales. Es uno de los peces más importantes cultivados actualmente en el mundo.

El espectro ecológico de la carpa es amplio. El mejor crecimiento se obtiene cuando la temperatura del agua está en el intervalo de entre 23 y 30 °C. Los peces pueden sobrevivir períodos de inviernos fríos. Salinidades hasta alrededor de 5‰ son toleradas. La gama de pH óptimo es 6,5-9,0. La especie puede sobrevivir bajas concentraciones de oxígeno (0,3-0,5 mg/litro) así como súper saturación. Las carpas son omnívoras, con una gran tendencia hacia el consumo de alimento animal, tal como insectos acuáticos, larvas de insectos, gusanos, moluscos y zooplancton. El consumo de zooplancton es dominante en estanques de peces donde la densidad de siembra es alta

Reproducción

Su hábitat natural de reproducción son las llanuras anegadas y las tierras inundadas, donde el agua es rica en oxígeno, la subida del nivel del agua y las hierbas inundadas estimulan el desove y allí, los alevinos encuentran abundantes alimento y los índices de supervivencia son buenos. Las temperaturas ideales para el desove son entre 18°-22°C.

La propagación estimulada de la carpa común tiene lugar en estanques especiales de desove. Puede desovar en estanques muy pequeños de 25-30 m², sobre esterillas de hierbas o kakabans, que sirven de colectores de huevos. La esterilla con los huevos esparcidos sobre ella, puede trasladarse luego a los estanques de incubación.

Su desarrollo embrionario demora alrededor de tres días a 20-23 °C (60-70 grados-días). Bajo condiciones naturales, los peces eclosionados se pegan al substrato. Alrededor de tres días después de la eclosión se desarrolla la parte posterior de la vejiga natatoria, las larvas nadan horizontalmente y comienzan a consumir alimento externo de un tamaño máximo de 150-180 µm (principalmente rotíferos). La reproducción se realiza en 'hapas', tanques de cemento o pequeños lagunas o estanques. Se usan plantas acuáticas sumergidas como sustratos para la puesta de huevos. Cuando los pececillos tienen cuatro o cinco días de edad, se los siembra en estanques de crianza.

Alimento

Se utilizan alimentos naturales, suplementados a veces con alimentos compuestos hechos en la granja o con dietas comerciales. La zona de confort térmico varía entre 18° C y 28° C; con disminución o aumento del apetito, de acuerdo con los límites de la misma. De este modo, si hace mucho calor o mucho frío, disminuye la ingesta de alimentos, que pasa a crecer cuando la temperatura se encuentra dentro del rango ideal. Siendo joven, su alimento natural es el zooplancton. Cuando llega a adulta, pasa a consumir animales del fondo, como gusanos, larvas de insectos, etc. Ingiere y utiliza bien casi todos los materiales comestibles como alimento complementario. En cuanto a su propagación, sucede a partir del primer año de vida. Es, por lo tanto, aconsejable engordarla en el máximo de un año de cultivo para evitar la reproducción natural.

Se necesita la aplicación frecuente de abono orgánico para mantener la población de plancton. La alimentación se basa principalmente en subproductos agrícolas en áreas subtropicales y en cereales y/o pellets en zonas templadas.

Sistemas de cultivo

El cultivo de la carpa en estanques se basa en la habilidad de la especie para aceptar y utilizar cereales proporcionados por los productores. Su crecimiento diario puede llegar a ser 2 a 4 por ciento del peso corporal. Las carpas pueden alcanzar 0,6 a 1,0 kg de peso corporal dentro de una estación en los estanques de cultivo, en sistema de policultivo en áreas subtropicales/tropicales. El crecimiento es mucho más lento en la zona templada y acá los peces alcanzan pesos corporales de 1 a 2 kg después de dos a cuatro estaciones de cultivo.

La producción de alevines de carpa normalmente tiene lugar en estanques semi-intensivos y se basa en alimento natural generado con estiércol/fertilizante y alimentación suplementaria

Cultivo de carpa común en lagunas o estanques y tanques:

Estanques poco profundos, libres de malezas acuáticas, drenables de 0,5 a 1,0 ha son los más apropiados para su cultivo. Los estanques deben ser preparados antes de ser sembrados para fomentar el desarrollo de una población de rotíferos, ya que ellos constituyen el primer alimento de los alevines que inician su alimentación. La densidad de siembra es 100-400 alevines/m². Los estanques deben ser inoculados con microcrustáceos, *Moina* o *Daphnia* luego de la siembra. Alimentos suplementarios, tales como harina de soja, de cereales, de carne o mezclas de estos materiales, pueden ser aplicados. También se puede usar salvado de arroz o cascarilla de arroz para alimentar a los alevines. La longitud del período de cultivo es tres a cuatro semanas. El peso final de los peces es 0,2-0,5 g. La tasa de sobrevivencia es 40-70 por ciento.

Los reproductores son mantenidos en estanques para ellos y por sexos separados. Los ya maduros son transferidos a estanques de desove de 25-30 m². En los estanques se instalan 'kakabans' (nidos hechos de fibras vegetales). Los peces colocan sus huevos sobre ambos lados de los kakabans. Cuando el desove se termina, los nidos son transferidos a estanques de eclosión/incubación.

Producción de semilla en incubadoras:

Este es el método de producción de semilla más efectivo y confiable. Los reproductores son mantenidos en agua saturada con oxígeno, dentro de un intervalo de temperatura de 20-24 °C. Se le coloca dos dosis en inyecciones de glándula pituitaria, o una mezcla de GnRH/dopamina antagonista, para inducir la ovulación y la espermatogénesis. Los huevos son fertilizados (aplicando el 'método seco') y la adhesividad se elimina usando un tratamiento de sal/urea, seguido por un baño ácido de tanino (el 'método Woynarovich'). La incubación puede llevarse a cabo en vasos de Zoug. Los pececillos ya eclosionados son mantenidos en grandes tanques cónicos por uno a tres días y usualmente sembrados en el estado de 'alevín que nada hacia arriba' o 'alevín que se alimenta' en estanques correctamente preparados. Aproximadamente unos 300 000 a 800 000 pececillos recién eclosionados pueden esperarse de una sola hembra.

Cultivo de carpa común en lagunas o estanques y tanques:

Estanques poco profundos, libres de malezas acuáticas, drenables de 0,5 a 1,0 ha son los más apropiados. Los estanques de cultivo deben ser preparados antes de ser sembrados para fomentar el desarrollo de una población de rotíferos, ya que ellos constituyen el primer alimento de los alevines. La densidad de siembra es 100-400 alevines/m². Los estanques deben ser inoculados con microcrustáceos, *Moina* o *Daphnia* después de la siembra. Alimentos suplementarios, tales como harina de soja, harinas de cereales, harina de carne o mezclas de estos materiales, deben ser aplicados. También se puede usar salvado de arroz o cascarilla de arroz para alimentar a los alevines. La longitud del período de cultivo es tres a cuatro semanas y el peso final de los peces es 0,2-0,5 g; con una tasa de sobrevivencia del 40-70 por ciento.

Producción de alevines:

La producción de alevines de carpa se realiza normalmente en estanques en cultivo semi-intensivo y se basa en alimento natural generado con estiércol/fertilizante y alimentación suplementaria. Su producción se puede realizar en una sola fase (sembrando pececillos recién nacidos y cosechando alevines), una fase dual (sembrando pececillos ya cultivados y cosechando alevines) o una fase de ciclo múltiple (donde los pececillos recién nacidos son sembrados y los peces son raleados

varias veces a medida que crecen. La siembra de pececillos ya cultivados es la forma más efectiva para producir alevines de tamaño mediano y grande. Dependiendo del tamaño final requerido de los alevines, 50 000-200 000 pececillos/ha pueden ser sembrados en zonas templadas, preferentemente en sistemas de policultivo donde la proporción de carpa común es 20-50 por ciento. El peso final de los peces será de 30-100 g. En climas cálidos, si la producción deseada es de alevines de tamaño grande, la densidad de siembra de pececillos ya criados es 50 000-70 000/ha, de la cual la proporción de carpa común es 20 por ciento. Se alcanzan tasas de sobrevivencia de 40-50 por ciento. Alevines de pequeño tamaño pueden ser producidos en estanques sembrados con 400 000 pequeños (15 mm) pececillos. En este caso la tasa de sobrevivencia es 25-30 por ciento.

Producción de carpas de dos veranos de edad:

En zonas templadas, los peces de un verano de edad (20-100 g) deben ser criados hasta 250-400 g en el segundo año. La tasa de siembra es 4 000-6 000/ha, más alrededor de 3 000 carpas/ha, si sólo se las alimenta con cereales. La tasa de siembra puede ser mucho más alta (hasta 20 000/ha) si se usan cereales y también pellets. La ración diaria es aproximadamente 3-5 por ciento del peso corporal.

Producción de peces de tamaño comercial:

La carpa común puede ser producida en sistemas basados en monocultivo de producción extensiva, con alimento natural y dietas suplementarias, en lagunas o estanques de agua estancada. La producción en monocultivo intensivo con alimentos artificiales puede llevarse a cabo en jaulas, embalses de irrigación y estanques/lagunas/tanques con agua corriente, o en sistemas con recirculación.

Su cultivo puede ser integrado con la ganadería y/o la producción vegetal. La integración puede ser directa (animales sobre los estanques de peces), indirecta (desechos de animales son usados en los estanques como abono), paralela (arroz-con-peces) o secuencial (producción de peces entre cosechas). El ciclado secuencial de peces/animales/legumbres/arroz (en ciclos de siete a nueve años) es apropiado para disminuir significativamente la carga ambiental de la acuicultura/agricultura intensiva. Dado que las carpas comunes excavan en el fondo del estanque, tienen una amplia tolerancia ambiental y hábitos de alimentación omnívoros, ellas son una especie clave en sistemas integrados.

Mercado

La utilidad promedio de la producción de carpa en algunas granjas piscícolas de Hungría fue EUR 326/ha (en ventas de EUR 1652/ha) entre 1999-2001, de acuerdo con un estudio del Instituto de Investigación de Pesquerías, Acuicultura e Irrigación

(datos no publicados). En India el beneficio neto del policultivo, en el cual la carpa común representaba 25 por ciento del total de peces sembrados, fue reportado como 710 USD/ha (en ventas de 1 929 USD) en 1990 (Sinha, 1990). El beneficio de cultivadores de pequeña escala en Bangladesh fue reportado como 510-1 580 USD/ha (en ventas de 1 540-2 610 USD/ha) en estanques de policultivo no drenables, en los cuales la proporción de siembra de carpa fue de 20 por ciento (Gupta *et al.*, 1999).

Producción de acuicultura global de *Cyprinus carpio* (FAO Fishery Statistic)

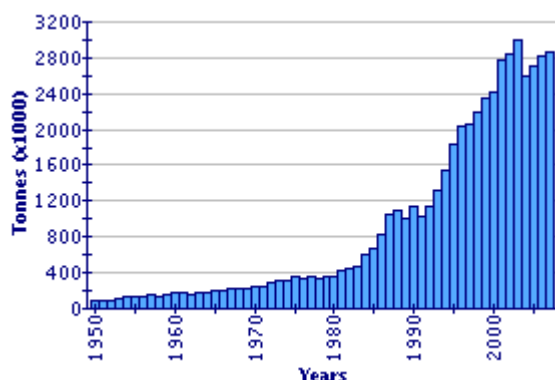

La mayoría de las carpas son consumidas en forma doméstica. En base a varias experiencias de procesamiento de carpa común realizadas en Europa, se reveló que el mercado tiene demanda por pescado vivo o preparado en fresco. El procesamiento aumentó el precio de la carpa a niveles menos competitivos, de manera que un aumento significativo en la demanda por productos procesados de carpa no puede pronosticarse.

Impacto ambiental

Esta especie, ha demostrado una gran adaptación a los medios naturales en nuestro país, encontrándose en casi todas las provincias, habiéndose introducido a principios del siglo XX y se tienen registros de su presencia en casi todo el territorio nacional. La técnica más ampliamente aplicada para su cultivo es la de su producción extensiva o semi-intensiva basada en alimento suplementario y considerada como una manera ambientalmente amigable de producción de proteína animal. La acuicultura responsable en el nivel de producción (Artículo 9.4., Código de Conducta) se puede asegurar aplicando un estricto proceso de licencias, en el cual se consideren los principales principios de protección ambiental y ecológica.

11.8. Randiá (*Rhamdia quelen*.)

Introducción

Se trata de una especie nativa que presenta una amplia distribución, abarcando desde clima subtropical al norte, hasta templado en la región central del país, encontrándose además presente en Brasil, Uruguay. Tolerar temperaturas entre 7 y 33°C, si bien su óptimo crecimiento es entre 15 y 23°C (Lermen *et al.*, 2004). Según Colppatti *et al.* (1995) el pH ideal es 7,5. Su hábito alimenticio es omnívoro con tendencia a carnívoro (Carnevia y Speranza, 2002). Cuando juvenil se alimenta de zooplancton y zoobentos y, a medida que crece, incluye crustáceos y peces de tamaño adecuado en su dieta. Se reproduce naturalmente en primavera y principios de verano, pudiendo existir desoves también en otoño.

Es un Silúrido integrante de la familia Pimelodidae y el género *Rhamdia* incluye alrededor de 11 especies. Su cabeza es pequeña en relación a la longitud de su cuerpo, boca ancha con dientes diminutos en forma de sierra, presenta barbillas maxilares y mentonianas. Tiene un cuerpo ancho y puede medir hasta 50 cm y pesar 5 kg. su color varía del plumizo oliváceo al pardo negro en la parte dorsal y flancos, en el vientre presenta un color blanco plumizo con manchas oscuras e irregulares. Aletas grisáceas.

Es una especie muy común en riachuelos de poca corriente y lagunas cubiertas de vegetación, es de hábitos nocturnos, prefiere profundidades entre 2 y 3 m, se oculta entre piedras y troncos para emerger después de las lluvias a buscar alimento. Prefiere aguas cálidas y se desarrolla exclusivamente en agua dulce. En estado adulto forma parte de la dieta de peces carnívoros como el dorado y el surubí.

Reproducción

Se utilizan reproductores de 2 a 3 años (con más de 1 kg de peso), los que se pueden mantener en estanques de invierno a baja densidad (1/10 m²). En setiembre a diciembre, con temperaturas de agua de 20 a 22°C, se induce el desove con gonadotrofina coriónica humana (GCH), en dosis de 500 a 800 UI/kg de hembra, y de 500 UI/kg de macho (Luchini, 1988; Daniels, 1990; Varela, 1982; Varela *et al.*, 1982). Los ejemplares desovan naturalmente en cajas o acuarios de 100 a 200 litros, o puede practicarse *stripping*. Una hembra mayor de 1 kg pone unos 30.000 a 50.000 huevos por desove (Luchini, 1990). La época de reproducción es de setiembre a febrero, alcanza su primera madurez sexual con 15 cm de longitud y 80 gr. de peso.

En la naturaleza desova en aguas estancadas y ricas en materia orgánica. No confecciona nidos para el desove ni presenta cuidados parentales. La eclosión sucede entre 450 y 500 grados horas. Las larvas son pequeñas, de 1 a 1,3 mm. La absorción del saco vitelino sucede entre los 3 y 4 días.

Alimentación y ración

Es de hábitos bentófagos, omnívoro, prefiere zooplancton y posteriormente crustáceos, moluscos, peces pequeños y huevos de otros peces. En las primeras etapas tiende a presentar canibalismo si su dieta es deficiente en proteínas. El mejor alimento es el constituido por elementos vivos (zooplancton o *Artemia*). Este material no es el más usado por su alto costo. Lo usual es la elaboración de un alimento artificial que proporcione la mejor respuesta en crecimiento. Este se elabora en una mezcla húmeda con 40-50 % de contenido proteico, conformada por partes iguales de hígado crudo, yema cocida y sangre coagulada, a la que se le agrega minerales y vitaminas (Luchini, 1990); o bien, una mezcla de lecitina de soja, hígado de bovino y levadura de cerveza como se emplea en Brasil con buenos resultados. (Piaia & Radunz, 1997a y 1997b). En el cultivo en jaulas, el alimento debe ser de tipo completo, con un 40% de PB. En este sistema deberá agregársele convenientemente una proporción de vitamina C, de 150 mg/kg. por alimento elaborado, para prevenir enfermedades.

Sistema de cultivo

Incubación:

Se puede realizar en incubadoras verticales (vasos de Zoug) o de mayor capacidad. El período de incubación es de unas 36 horas a temperaturas de 25 a 28°C, y de 50 horas para 20 a 22°C (Varela *et al*, 1982a).

La larvicultura:

En hatchery (bajo techo).

Se realiza en tinas alargadas con agua circulante, a una densidad de 200 larvas/litro. La alimentación inicial es la ya señalada y luego se pasa a nauplios de *Artemia*, sustituyendo ésta última paulatinamente por ración balanceada (50% PB) en polvo (Luchini, 1990). Esta etapa dura unos 15 días y presenta una sobrevivencia de 60 a 80% (Daniels, 1990; Varela *et al.*, 1982b), si esta se practica bajo techo. También se la puede cultivar en contenedores, dentro de las tinas, con mayor control.

En estanques exteriores fertilizados previamente con abono orgánico e inorgánico, ayudando a un rápido crecimiento y disminuyendo el costo alimentario; aunque la mortalidad es más alta. El número de larvas a sembrar depende de la talla de los peces juveniles a cosechar y de la cantidad y calidad del alimento natural existente, junto a un aporte de ración exterior. Una densidad empleada con éxito es la de 100.000 a 150.000/ha. En experiencias con larvas de 4 días de nacidas y un período de 30 días, esta técnica mostró resultados positivos (Luchini-Salas, 1983). La sobrevivencia en este sistema de estanques exteriores es de entre 20 y 50% con tallas

finales obtenidas para los alevinos de 25 a 40 mm (2 a 3,3 g).

El alevinaje: Pre engorde (en estanques externos).

Se realiza en estanques de tierra de 100 a 400 m², colocándose una densidad de siembra de 10 a 40 larvas/m² (Luchini, 1988; Carnevia, 1985). Se alimentan primero con ración en polvo (50% proteína bruta), luego ración peletizada partida (42% PB) y, por último, ración peletizada (35% PB). Para evitar inconvenientes con la calidad del agua no se debe exceder los 30 kg/alimento/ha/día, sin uso de aireación complementaria. Luego de un período de 30 días se obtienen alevinos de 5 cm y 1,12 g; y a los 60 días se obtienen juveniles de 16 cm y 40 g (Luchini, 1990; Carnevia, 1985). La sobrevivencia es de 26 a 80% dependiendo del manejo y la aparición o no, de enfermedades. Las temperaturas optimas para este período es entre 26-27°C. si la densidad de siembra es de 70.000 a 100.000 peces/ha, de talla inicial de 1,0 a 1,5 cm de LT, en 60-70 días se obtendrán ejemplares de un LT promedio de 15-16 cm, 30-50 gr. de peso y una sobrevida cercana al 80%. Las producciones rondan los 3.400 kg/ha. (Luchini-Salas, 1985(2).

Engorde en estanques de tierra:

Abarca desde la obtención de juveniles (13 -15 cm. LT. Peso promedio 30 – 50 gr.), hasta la obtención de talla comercial, de peso mínimo de 300 gr para una inserción inicial en mercados locales (Bertolotti & Luchini, 1988). o mayor con extensión del cultivo.

La mejor alternativa de cultivo en relación crecimiento y menores costos lo ofrece el cultivo semi- intensivo; y el sistema intensivo de jaulas. Para el cultivo en estanques se emplean estos, construidos excavados en tierra apta, de 1 a 2 ha, con una densidad de siembra de 3.000 a 7.000 peces/ha, los que son alimentados con raciones balanceadas de 30 a 35% PB (Fabiano, 1982, Salhi *et al.*, 2004), las que tienen un índice de conversión de 1,8:1. Luego de 100 días se obtienen peces de 300 g, con una productividad de 650 a 1.600 kg/há (Luchini, 1990; Varela, 1982b). En un segundo verano de engorde se pueden obtener peces de 500 g, con producciones estimadas en 2.000 a 2.500 kg/ha/año.

No se utiliza casi el abonado orgánico durante el engorde, debido a la propia producción de heces y alimento no aprovechado que aportan nutrientes primarios. Es conveniente iniciar esta etapa en los meses de diciembre, enero a densidades fijadas entre 0,3 a 0,5 peces/m² obteniendo así cosechas de 300 gr. promedio, cerca del mes de abril, logrando así una producción para las ventas de Semana Santa, (la etapa de mayor demanda, en especial si se trata de pequeños productores). Si lo que se pretende es lograr peces de mayor porte (400 a 600 gr), se debe extender el cultivo hasta el inicio del siguiente verano y las densidades recomendadas por Luchini & Wicki , (1992) son de 0,7 a 1,0 pez/m². Es importante aclarar que estas densidades

significan un riesgo en el verano, ya que al llegar a tamaños mayores la disminución de OD, limita el cultivo, y hace necesario el recambio de agua y la aireación suplementaria. Estos tamaños mayores son indicados para obtención de un filet común.

La tasa de alimento dependerá de las temperaturas diarias, pero en el inicio del período se recomienda un 4 -5% diario de la biomasa, regulando la cantidad en 3%, siempre que la temperatura ronde los 26°C. En período de invierno, la tasa puede bajarse al 1% y a veces, ofrecerse solamente en días intermedios.

Engorde en jaulas flotantes:

La más conveniente es la llamada de PVAD (Pequeño Volumen y Alta Densidad). Se utilizan jaulas de 1 y hasta 6 m³, suspendidas en superficie. La densidad de siembra es de 250 a 300 peces/m³, con peces de 60-70 gr promedio individual, (17-20 cm). Los que son alimentados con raciones balanceadas de 40% PB. Al cabo de 4 a 6 meses se pueden obtener cosechas de 80 a 100 kg/m³ (Varela, 1982b; Luchini, 1990). En un segundo período de engorde se pueden obtener cosechas de 200 a 250 kg/m³.

Estudios realizados en “channel catfish” en Estados Unidos, (Lewis & Konikoff 1974), especie que guarda gran similitud con *R. quelem*, encontraron que dicha especie no debe cultivarse a densidades menores de 60 peces/m³, debido a fuertes peleas producidas entre los peces; mientras que las mismas son infrecuentes a densidades por encima de 125 peces/m³.

En el caso del *R. quelem*, deben realizarse mayores estudios a densidades mayores que las ya analizadas con éxito, de 250-300 peces/m³.

Mercado

La industria de Silúridos, muestra un enorme potencial, sólo en USA para su mercado interno, se produce cerca de 200.000 TM, (Globefish, 2010); mientras Vietnam produce más de 1 millón de TM de “pangasius” en gran parte en jaulas flotantes en el río Mekong (para exportación) y parte en estanques para su consumo interno.

Actualmente el mercado europeo se abastece en amplia forma del *Pangasius* vietnamita, similar al randiá. Es interesante observar que el catfish americano, que fue iniciado como diversificación del agro arrocerero en el estado de Missisipi en la década del 60, finalizó convirtiéndose en una industria en los 90 que generó importantes ingresos, con más de 13.000 empleos, superando los 1.500 millones de dólares.

Las producciones del randiá que se informan provienen de Brasil , en menor medida de Paraguay. Brasil registró una producción de 1.800 TM. en el 2.008. La demanda es local y se lo comercializa en los mercados del sur del país, no existiendo un mercado formal de la especie. Tiene una carne blanca de buena textura y alto rendimiento en entero o filete.

Los cortes que existen de este producto y su pérdida con respecto al peso vivo del animal, se detallan a continuación:

Fileteado. (dos filetes con piel) 47% del peso vivo.

Fileteado mariposa (con piel y espinas) 38% del peso vivo.

Tronco entero. (Sin cabeza, con piel y espina), 28% del peso vivo.

Según experiencias realizadas en Brasil, (Carneiro & otros 2003). Indicaron que esta especie tiene mejor rendimiento en músculo abdominal, comparado con el catfish americano o el africano. También cabe mencionar la posibilidad de oferta de productos elaborados con valor agregado como es el caso del ahumado artesanal en frío, de excelente calidad. Los restos del procesamiento pueden utilizarse además en elaboración de hamburguesas, cuya tecnología ya se emplea con especies provenientes de pesca del río o cultivo, como es el caso del pacú y que fueran desarrolladas inicialmente por el CENADAC.

11.9. Pejerrey (*Odonthestes bonariensis*)

Datos biológicos:

Se distribuye en ríos y lagunas o embalses del país. Resiste temperaturas entre 0 y 30°C, si bien el óptimo se sitúa entre los 18 y 25°C, y el máximo crecimiento se obtiene entre 20 y 25°C. La calidad de agua requerida presenta las siguientes características: pH alcalino (7 a 8,5); oxígeno disuelto por encima de 2 ppm; salinidad de 2 a 5 g/l (si bien toleran de 0 a 25 g/l); transparencia 50 a 100 cm. La alimentación natural está constituida por zooplancton en las primeras etapas de su vida (principalmente cladóceros y copépodos), luego zooplancton e insectos acuáticos y, finalmente, peces y camarones cuando adulto.

Producción de semilla:

Reproducción: las hembras se reproducen normalmente a los dos años de edad, cuando alcanzan los 20-22 cm de largo.

Sin embargo Reartes (1987), obtuvo desoves con peces de un año y en Salto Grande también fueron observados ejemplares de 1 año reproduciéndose. Los reproductores

se colocan en estanques de 100 m² a una densidad de 4 peces/m². El período principal de reproducción va de agosto a noviembre, siendo factores determinantes de la maduración el alargamiento de las horas luz y la temperatura entre 13 y 21°C (Calvo y Dadone, 1972; Paiva *et al.*, 1978). Según Toda (1998) la reproducción es máxima entre los 17-18°C, luego existe un período menos intenso en otoño (cuando las temperaturas bajan de 20°C) donde desovan sólo una parte de las hembras (Reartes, 1985). El desove es parcial, pudiendo las hembras desovar entre 2 y 3 veces con un intervalo de 15 a 30 días. El tamaño de la puesta está en relación directa al peso de la hembra: hembras de 150 g producen en promedio 1.200 huevos por desove, mientras que hembras de 500 g producen en promedio 13.000 huevos por desove. Los huevos son filamentosos, adhiriéndose a diversos sustratos de desove (plantas acuáticas, raíces de camalotes, kakabans, etc.) si el desove es natural. En caso de desoves realizados mediante *stripping* la masa de huevos se aglutina en un único conjunto, que deberá luego ser separado mecánicamente para su incubación en vasos de Zoug.

Incubación: la temperatura ideal para incubación es entre 20 y 24°C (Toda *et al.*, 1998; Reartes, 1995). A esta temperatura los huevos nacen entre los 220 y 140°C acumulados respectivamente. El método de incubación varía dependiendo de la forma de obtener el desove: para desoves mediante *stripping* se utilizan incubadores verticales con agua circulante, mientras que para desoves en *kakabans* se incuban éstos, colocados en piletas con circulación de agua y oxigenación. El porcentaje de eclosión puede alcanzar fácilmente 50 a 75%.

Larvicultura: las larvas permanecen 2 a 3 días hasta reabsorber el saco vitelino y luego son sembradas en piletas de 2 a 12 m², a una densidad de 3.000 a 10.000 larvas/m² y se alimentan con zooplancton (rotíferos primero y nauplios de artemia o cladóceros, luego) como primera alimentación y se pasa luego de 1 o 2 semanas a una mezcla de zooplancton con alimento balanceado (Nemoto *et al.*, 2002).

La sobrevivencia en esta etapa está entre 50 y 60%. Salinidades de 5 g/l pueden emplearse en esta etapa (Carnevia *et al.*; 2003). Al cabo de unas 3 a 4 semanas alcanzan el tamaño “semilla” de 0,5 a 1 gramo, ya apto para siembra en sistemas de engorde. Otra posibilidad es realizar la larvicultura en estanques de tierra de 500 a 1.000 m² con abundante zooplancton.

Engorde: Reartes (1995), en Argentina, cita experiencias de engorde intensivo en tanques de 50 m², con producción de juveniles (5 a 10 cm de largo y 10 a 12 g de peso, que serían comercializables), donde obtuvo, al cabo de 4 meses, producciones de 450 a 590 kg/há, con mortalidades entre 10 y 66%. Berasain *et al.* (2000) cita crecimientos en tanques de 100 m² sembrando 25 peces/m², que alcanzan a 8 a 10 cm en 6 meses.

Toda *et al.* (1998), en Japón, cita cultivos muy intensivos en tierras de arrozales de

500 a 700 m², reacondicionados para el cultivo de pejerrey, donde sembrando peces con 22 a 25 g de peso, a densidades de 10 a 20 por metro cuadrado, se obtienen producciones que oscilan entre 1.000 y 13.000 kg/ha al cabo de 6 a 9 meses de cultivo. La alimentación se realiza en base a raciones balanceadas de carpa (la cual tiene un índice de conversión de 1,5) y los estanques están provistos de un recambio de agua y de aireadores. También menciona el cultivo en piletas circulares con fuerte recambio de agua (3 veces el volumen total por día) donde, sembrando 220 a 680 peces por metro cúbico, se obtienen producciones de unos 15 kg/metro cúbico (aproximadamente una tonelada para un tanque de 10 metros de diámetro). La alimentación fue con ración balanceada de "ayu", la que presentó un índice de conversión de 1,5 a 1,8. Reartes (1995) señala experiencias con cultivo en jaulas, donde se sembraron entre 100 y 250 peces/m³ y llegando a manejar densidades de 2,5 a 7 kg/m³. Luchini y Quirós (1984) realizaron estudios en jaulas suspendidas en el embalse de Salto Grande con interesantes resultados. Hoy en día, existen investigaciones realizadas por varios autores que tratan de efectuar sus producciones en sistemas intensivos, aunque su crecimiento es, por el momento, lento. El INTECH y la Estación de Piscicultura de Chascomús, son los dos Centros que trabajan intensamente con esta especie.

11.10. Turcha arco iris. (*Oncorhynchus mykiss*)

Introducción

La trucha arco iris es nativa de las cuencas que drenan al Pacífico de Norte América, abarcando desde Alaska hasta México. Desde 1874 ha sido introducida en las aguas de todos los continentes (excepto la Antártida), con propósitos recreacionales para pesca deportiva y para acuicultura. La producción se expandió grandemente en los 1950s con el desarrollo de los alimentos balanceados peletizados. Las pesquerías de trucha son mantenidas, o su cultivo es practicado, en las cuencas del altiplano de muchos países tropicales y sub-tropicales de Asia, este de África y Sudamérica. Como resultado, se han desarrollado varios linajes o cepas locales domesticadas (ej. Shasta y Kamloops), mientras que otras han surgido a través de selección masiva y entrecruzamiento para mejorar la calidad de los peces para cultivo. En Argentina se practica asiduamente la pesca deportiva de varias especies y sus cultivos son desarrollados especialmente en Patagonia norte, aunque también existen pequeñas producciones en Jujuy y Salta.

Reproducción

Las hembras son capaces de producir hasta 2 000 huevos/kg de peso corporal. Los huevos son de diámetros relativamente grande (3-7 mm). La mayoría de los peces desova sólo una vez, aunque la crianza selectiva y el ajuste del fotoperíodo han

producido cepas de cultivo que pueden madurar más temprano y desovar todo el año. La selección de características superiores también se logra por entrecruzamiento, aumentando las tasas de crecimiento, resistencia a las enfermedades, fecundidad y mejorando la calidad y sabor de la carne. La manipulación genética de los cromosomas sexuales del embrión produce hembras triploide estériles, evitando así la mandíbula 'ganchuda' que no agrada al cliente y asegurando que los individuos introducidos/escapados no puedan reproducirse.

La reproducción de la trucha arco iris se conoce bien y las técnicas están bien desarrolladas. El método de fertilización en seco, sin adición de agua, es el modo más común. Los huevos son removidos manualmente desde las hembras (anestesiadas) aplicando presión desde las aletas pélvicas hasta el área ventral o por desove con aire, que causa menos estrés a los peces y produce huevos más limpios y más saludables. La inserción de una aguja hipodérmica unos 10 mm en la cavidad del cuerpo cerca de las aletas pélvicas y presión de aire (2 psi) logra expeler los huevos. El aire es removido desde la cavidad del cuerpo masajeando los costados del pez. Hasta 2 000 huevos/kg de peso corporal son recolectados en un recipiente seco y mantenidos secos, mejorando la fertilización

Los machos son tratados de la misma forma que las hembras, recolectando el semen en un recipiente, evitando la contaminación con agua u orina. El semen de más de un macho (asegura buena fertilización) y es mezclado con los huevos. Se recomienda mezclar el semen de tres o cuatro machos antes de la fertilización, para reducir la endogamia. Se agrega agua para activar los espermatozoides y causar un aumento de tamaño de los huevos de alrededor de 20 por ciento al llenarse el espacio perivitelino entre cáscara y yema; un proceso conocido como 'endurecimiento del huevo'. Los huevos fertilizados pueden ser transportados después de 20 minutos y hasta 48 horas después de la fertilización, pero luego no deben moverse hasta la “etapa de ojo” (los ojos son visibles a través de la cubierta). La exposición directa a la luz debe ser evitada durante todas las etapas de desarrollo, ya que produce mortalidad de los embriones.

Una técnica que se ha desarrollado para mejorar el rendimiento de la producción es el uso del cultivo monosexo de hembras o la producción de “triploides”. La triploidía es inducida exponiendo los huevos a presión o calor, mientras que los peces monosexo son producidos fertilizando huevos de hembras normales (cromosomas XX) con esperma de hembras masculinizadas de sexo invertido (cromosomas XXX). Los testículos maduros de peces de sexo invertido son grandes y redondeados pero no tienen abertura de salida. Los testículos son removidos del abdomen y lacerados para drenar el semen en contenedores. Se agrega un volumen igual de líquido adicional para producir motilidad a los espermatozoides y fertilizar ovas normales. Una ventaja de esta técnica es que sólo los reproductores son de sexo invertido y ellos pueden ser criados separadamente, mientras que los peces comercializados no están

expuestos a tratamiento hormonal.

Alimento y ración

Es un pez de crecimiento rápido, tolerante a una amplia gama de ambientes y manipulaciones; los alevines grandes (que usualmente ingieren zooplankton) pueden ser iniciados fácilmente en la alimentación con dieta artificial. La trucha arco iris es capaz de ocupar hábitats diferentes, que abarcan desde un ciclo de vida anádromo, La variedad conocida como “cabeza de acero” o "steelhead" vive en el océano pero desova en ríos y corrientes con fondos de grava, flujos rápidos y bien oxigenados) hasta habitar de manera permanente en lagos (se la encuentra en el río Santa Cruz en nuestro país). Esta variedad es conocida por su crecimiento rápido, alcanzando 7-10 kg dentro de 3 años, mientras que la cepa de agua dulce sólo puede alcanzar 4.5 kg en el mismo lapso. La especie puede soportar amplias gamas de variación de temperatura (0-27 °C), pero el desove y crecimiento ocurren en una gama más estrecha (9-14 °C). La temperatura óptima del agua para el cultivo de trucha arco iris está por debajo de 21 °C. Como resultado, la temperatura y disponibilidad de alimento influyen el crecimiento y la maduración, haciendo que la edad de madurez varíe; aunque por lo general es 3-4 años.

En la naturaleza, las truchas adultas se alimentan de insectos acuáticos y terrestres, moluscos, crustáceos, huevos de peces y otros peces pequeños, pero el alimento más importante son los camarones de agua dulce, que contienen los pigmentos carotenoides responsables del color rosado-naranja en la carne. En acuicultura, la inclusión en los alimentos de los pigmentos sintéticos astaxantina y cataxantina causa que se produzca esta coloración rosada (cuando es deseada).

Las dietas para trucha arco iris se han modificado en el tiempo y el proceso de cocción-extrusión de alimentos ahora provee dietas peletizadas compactas y nutritivas para todas las etapas del ciclo de vida. Los pellets elaborados de esta forma absorben altas cantidades de aceite de pescado adicional y permiten la producción de dietas de alta energía, mayores al 16 por ciento de grasa. Los niveles dietéticos de proteína en los alimentos han disminuido del 45 al 35 por ciento y los niveles dietéticos de grasa ahora exceden el 22 por ciento en dietas de alta energía. Las formulaciones de alimentos para trucha arco iris emplean harina de pescado, aceite de pescado, granos y otros ingredientes, pero la cantidad de harina de pescado se ha reducido a menos que 50 por ciento en años recientes por el uso de fuentes alternativas de proteína tales como harina de soja y últimamente en estados Unidos ya están empleando “ensilados” a base de desechos de aves, con excelentes resultados. Las dietas de alta energía, son convertidas eficientemente por la trucha arco iris, a menudo a tasas de conversión del alimento (TCA o FCR) cercanas a 1:1,3. Los métodos de alimentación varían según los sistemas de producción. La alimentación manual es adecuada para pequeños peces que comen alimento fino. Los

alimentadores mecánicos, impulsados por electricidad o energía solar, son usados frecuentemente para entregar cantidades establecidas de alimento a intervalos de tiempo determinados dependiendo del tamaño de los peces, la temperatura y estación. Los alimentadores según demanda pueden usarse para peces más grandes que 12 cm.

Sistema de cultivo

El monocultivo es la práctica más común en el cultivo de trucha arco iris de hábitos carnívoros, y los sistemas intensivos son considerados necesarios en la mayoría de las situaciones, para hacer la operación económicamente atractiva.

Un sitio potencial para la producción comercial de trucha debe tener un suministro de agua de alta calidad durante todo el año (sin aireación - 1 l/min/kg de trucha o 5 l/seg/tonelada de trucha con aireación), que satisfaga los siguientes criterios:

Se puede usar agua subterránea donde no se requiera bombeo, pero la aireación puede ser necesaria en algunos casos. El agua de pozo súper saturada con nitrógeno disuelto puede causar que se formen burbujas de gas en la sangre de los peces, una condición conocida como enfermedad de las burbujas. Alternativamente, se puede usar agua de río pero las fluctuaciones de temperatura y caudal alteran la capacidad de producción. Donde se satisfacen estos criterios, las truchas son generalmente engordadas en canales o estanques abastecidos con flujo de agua abierto (raceways), pero algunas (como en Patagonia norte) son producidas en jaulas y sistemas con recirculación.

Incubación:

Los huevos son incubados sin perturbación alguna, hasta que se alcanza la etapa de ova con ojo, en bateas de incubación, incubadoras de flujo vertical o vasos de incubación. Las bateas de incubación y larvicultura, poseen 40-50 cm de ancho, 20 cm de profundidad y hasta unos 4 m de largo. Usualmente mantienen 2 estratos de huevos colocados en canastillos de alambre o bandejas de malla (bandejas californianas) sostenidas unos 5 cm sobre el fondo y el agua pasa a través de la bandeja (3-4 L/min). A medida que los huevos eclosionan (4-14 semanas) los alevines caen a través de la malla a una batea inferior. La alternativa son las incubadoras de flujo vertical (incubadoras Heath) que apilan hasta 16 bandejas unas sobre otras. Una sola fuente de agua que fluye (3-4 L/min) a través de los huevos, derrama y cae sobre la bandeja de más abajo, aireándose al mismo tiempo, permitiendo eclosionar grandes números de huevos con una mínima cantidad de espacio y agua. Los alevines con saco pueden permanecer en las bandejas hasta que comienzan a nadar hacia arriba alrededor de 10 a 14 días después de la eclosión. El tiempo que toma la eclosión varía dependiendo de la temperatura del agua, (alrededor de 370 grados día). Los vasos de eclosión, disponibles comercialmente o contruidos con un tambor de 40 L y tubería de PVC, introducen agua desde el fondo que luego fluye por la parte superior. Se

puede incubar de forma poco costosa 50 000 huevos suspendidos en un flujo de agua que hace rodar los huevos, siempre que la incubadora contenga dos tercios de su volumen en huevos y que la tasa de flujo levante los mismos a un 50 por ciento de su profundidad estática. En todos los métodos indicados arriba, los huevos muertos son removidos regularmente para limitar la infección por hongos. Las infecciones fúngicas se pueden controlar usando formalina (solución de formaldehído al 37 por ciento) en el flujo de agua entrante en una dilución de 1:600 por 15 minutos diariamente, pero no dentro de las 24 horas desde la eclosión. Una vez alcanzada la etapa de ova con ojo se extraen los huevos muertos (dejando caer los huevos 40 cm) con lo que se remueve los huevos débiles y no desarrollados.

Las truchas eclosionan (típicamente un 95 %) junto a una reserva de alimento en su saco vitelino (el que dura entre 2-4 semanas), por lo tanto se las denomina “larvas con saco o alevines”. La eclosión del lote de huevos usualmente toma 2-3 días, tiempo durante el cual todas las cubiertas de los huevos son removidas regularmente, así como también las larvas muertas o deformes. Los huevos incubados separadamente en bandejas son transferidos a bateas de cultivo después de eclosionar. Luego de la eclosión, se remueven desde las bandejas y la profundidad del agua en las bateas se mantiene baja (8-10 cm), agregando un flujo reducido hasta que las larvas alcanzan la etapa de “nadar hacia arriba”, el saco vitelino es absorbido y comienza una activa búsqueda de alimento.

Alevinaje:

Los alevines se cultivan tradicionalmente en tanques de fibra de vidrio o concreto, preferentemente de forma circular, para mantener una corriente regular tangencial y una distribución uniforme de los alevines, pero también se utilizan tanques cuadrangulares. Los tanques son usualmente de 2 m de diámetro o cuadrados de 2 x 2 m, con profundidades de 50-60 cm. El agua es ingresada por el costado del tanque, usando una tubería acodada o una barra con rociadores para crear una circulación tangencial del agua. El drenaje se encuentra en el centro del tanque y está protegido por una cortina de malla. Esta posición asegura que el agua forme un vórtice hacia el centro donde se acumulan los desechos para su fácil remoción. La fosa o tubería de drenaje está conectada a una tubería acodada sobre el costado del tanque, la que puede usarse para regular el nivel del agua.

Los alevines son alimentados con dietas de inicio, preparadas especialmente y que se proporcionan con alimentadores automáticos, comenzando desde aproximadamente cuando un 50 % ha alcanzado la etapa de nadar hacia arriba. Cuando la mayoría de los peces se están alimentando activamente, se debe introducir una cantidad de alimento del 10 por ciento del peso del pez diario por 2-3 semanas; preferiblemente de manera continua usando un alimentador de correa con mecanismo de reloj. Los pellets de alimento, elaborados con harina de pescado (80 por ciento), aceites de

pescado y granos, proporcionan un balance nutricional, estimulando el crecimiento y calidad del producto y son formulados para contener aproximadamente 50 por ciento proteína, 12-15 % de grasas, vitaminas (A, D y E), minerales (calcio, fósforo y sodio) y un pigmento para lograr carne rosada (cuando sea deseable). Dietas comerciales de alta energía y buenas prácticas de alimentación resultan en FCR, tan bajos como 0,8:1. Cuando los alevines tienen 15-25 mm de longitud, la alimentación se basa en tablas publicadas, relacionadas con la temperatura y el tamaño de los peces. Los alimentadores automáticos son útiles, pero la alimentación manual es recomendada en las etapas tempranas para asegurar que no ocurra sobre-alimentación, aunque los alimentadores según demanda son más eficientes cuando se trata de peces más grandes. A medida que el crecimiento continúa, se monitorea el oxígeno disuelto y los peces son movidos a tanques más grandes para reducir la densidad.

Engorde:

cuando los alevines alcanzan 8-10 cm de longitud (250 peces/kg) ellos son trasladados a instalaciones de engorde al aire libre. Estas pueden constar de canales de concreto (raceways), estanques daneses de flujo abierto o bien, jaulas. En estas últimas el traslado se hace cuando los alevinos pesan entre 1-2 g. Los canales individuales y estanques tienen típicamente 2-3 m de ancho, 12-30 m de largo y 1-1,2 m de profundidad. Los canales proporcionan agua bien oxigenada y la calidad del agua se puede mejorar aumentando las tasas de recambio horario; sin embargo, los peces son vulnerables a la calidad de agua externa y las temperaturas del agua ambiente influyen significativamente las tasas de crecimiento. En cuanto a higiene, calidad de agua y control de problemas de enfermedades el diseño paralelo es mejor, dado que cualquier contaminación fluye sólo a través de una pequeña parte del sistema. Los alevines son sembrados en ambos sistemas en densidades de 25-50 alevines/m² para producir hasta 30 kg/m² con la alimentación y suministro de agua adecuados, aunque es posible una producción más alta. Los peces se engordan hasta tamaño comercial (30-40 cm), usualmente dentro de los 9 meses, aunque algunos peces son engordados hasta tamaños más grandes en alrededor de 20 meses. En un ciclo de producción (primer año), los peces son seleccionados y clasificados por tamaños, usualmente cuatro veces (a 2-5 g, 10-20 g, 50-60 g y > 100 g), cuando la densidad necesita ser reducida, de esa manera se asegura un crecimiento rápido, se mejora el manejo de alimentación y se consigue uniformidad del producto.

El muestreo de la cantidad y tamaño de los peces (mensual) permite obtener estimaciones y cálculos de las tasas de crecimiento, conversiones de alimento, costos de producción y capacidad de carga, además de servir para regulación del alimento a medida que los peces aumentan en crecimiento; consideraciones esenciales para un manejo adecuado de la producción.

Alternativamente, los sistemas de engorde para truchas incluyen cultivo en jaulas (6

m por 6 m por 4-5 m de profundidad o 10x10 x10 m), aunque también existen otros diseños y tamaños, sistemas de producción donde los peces (hasta 100 000) son mantenidos en jaulas flotantes en ambientes de agua dulce y marino (pasado la etapa de alevín), asegurando un buen suministro de agua y suficiente oxígeno disuelto. Este método es técnicamente simple, dado que usa cuerpos de agua existentes a un costo de capital más bajo que el de sistemas de flujo abierto sobre tierra; sin embargo, los peces son vulnerables a problemas externos de calidad de agua y a depredadores que los ingieren (ratas y aves) y las tasas de crecimiento dependen de la temperatura ambiente. Se puede alcanzar altas tasas de siembra (30-40 kg/m²) y los peces transferidos a jaulas marinas tienen tasas más altas de crecimiento, alcanzando tamaños de mercado con tallas más grandes. Alevines de alrededor de 70 g de peso pueden alcanzar 3 kg en menos que 18 meses.

Mercado

Producción de acuicultura global de *Oncorhynchus mykiss* (FAO Fishery Statistic)

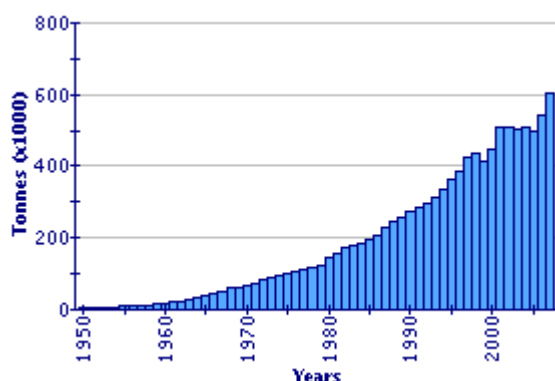

Existen variados productos derivados del cultivo de la trucha arco iris, los que incluyen productos alimenticios vendidos en supermercados y otros distribuidores al por menor, como restaurantes, alevitos vivos para la repoblación de ríos y lagos para la pesca deportiva o recreacional del (especialmente en Argentina, EE.UU., Europa y Japón) y productos de hatcheries/criaderos cuyos huevos y juveniles son vendidos a otras granjas. Los productos para consumo humano se presentan como trucha fresca, ahumada, entera, fileteada, enlatada congelada que son consumidos directamente o al vapor, fritos, asados a la parrilla, al horno, hervido, o cocido al horno microondas con distintas recetas. Los desechos del procesamiento de la trucha pueden ser usados para la producción de harina de pescado, ensilados o también empleados como fertilizantes.

El mercado de pescado fresco es grande porque la carne es suave y delicada, de color blanco a rosado, con un delicado sabor. El tamaño comercial para el mercado de

alimento se puede alcanzar en 9 meses, pero peces 'tamaño sartén', generalmente de 280-400 g, se cosechan después de 12-18 meses. Sin embargo, el tamaño óptimo de cosecha varía globalmente: en los EE.UU. las truchas se cosechan de 450-600 g; en Europa de 1-2 kg; en Canadá, Chile, Noruega, Suecia y Finlandia de 3-5 kg (de jaulas marinas). Las preferencias del color de la carne también varían globalmente con EE.UU. prefiriendo carne blanca, pero Europa y otras partes del mundo prefiriendo carne rosada, que se genera con suplementos de pigmento proporcionados con las dietas. Existen pautas estrictas con respecto a la seguridad alimentaria que están direccionadas al efecto de la regulación de la trucha arco iris para consumo humano. La higiene y el transporte seguro del pescado fresco son de extrema importancia, para asegurar que los peces estén libres de bacterias, de acuerdo con las directivas de la agencia de alimentos. En cuanto al cultivo es importante mantener las Buenas Prácticas aconsejadas por la FAO.

Impacto ambiental

Los emprendimientos de trucha arco-iris, inevitablemente impactan sobre el ambiente en la medida en que el agua de río es desviada desde su curso natural, alterando potencialmente la composición y diversidad de las especies existentes. Las truchas escapadas desde los establecimientos pueden tener impactos negativos, desplazando potencialmente a especies endémicas y exhibiendo un comportamiento agresivo que resulta en la alteración de la estructura de la comunidad de peces. Los impactos de los sistemas de flujo abierto se deben principalmente a las drogas o químicos usados para el tratamiento de enfermedades, el alimento no consumido y las excretas de los peces, lo cual pueden llegar a alterar la química del agua y los sedimentos río por debajo de las jaulas, por ejemplo. Los nutrientes elevados reducen la calidad del agua (aumentando la demanda biológica de oxígeno, reduciendo el oxígeno disuelto y aumentando la turbidez) y aumentan el crecimiento de las algas y plantas acuáticas. Restricciones de producción requieren que los establecimientos tengan áreas establecidas para la disposición final de los desechos sólidos, aunque el fósforo soluble en el efluente no puede ser removido económicamente por lo que se aconseja una reducción del mismo en el alimento balanceado durante la alimentación para enfrentar el problema. También pueden existir problemas con la transmisión de enfermedades desde los peces cultivados a las poblaciones silvestres vulnerables.

En Argentina, es una especie que fue introducida hace mas de un siglo, y tuvo una buena adaptación en los ambientes donde se sembraron, que le fueron favorables y ha ejercido competencia con varias especies autóctonas, similarmente a la carpa común (*Cyprinus carpius*), que se encuentran presentes en gran parte del territorio, formando parte de la fauna íctica actual.

11.11. Otras Especies de interés

11.11.1. Sábalo (*Prochilodus lineatus*.)

Introducción

Los peces del género *Prochilodus* se encuentran entre los que tienen mayor distribución y abundancia en los ríos de la cuenca del Plata. Son peces iliófagos que poseen un papel muy importante en la cadena alimenticia, siendo la principal presa de peces carnívoros, en la naturaleza logra un peso de 7,2 kg y un largo superior a 45 cm. Las especies mas importantes son el *P. lineatus*; *P. nigricans*; *P. argenteus* existentes en varios ríos de América Latina.

El *P. lineatus*, especie considerada como “el rey del río” en el Paraná, presenta un cuerpo comprimido, con cabeza gruesa, de perfil ligeramente cóncavo en el occipucio. La boca se proyecta con labios protractiles y presenta numerosos dientes falsiformes. El vientre es curvo y con forma redonda posee escamas ásperas en el borde expuesto; cuenta con aletas pectorales, ventrales y anales, presentando una aleta caudal horquillada. Con respecto al color, se observan una tonalidad gris verdosa que va aclarándose hacia el vientre que es amarillento; sus aletas son grises con amarillo; los juveniles pueden mostrar barras verticales en el flanco y manchas oscuras en la aleta dorsal.

El rango térmico de tolerancia abarca entre 14 a 33°C, con un óptimo de 25° a 28°C y con crecimiento reducido por debajo de 20°C.

Se lo encuentra especialmente en los ríos, lagunas, arroyos y ríos de aguas lénticas con depósitos de detritus en el fondo. En el período de lluvias, la desembocadura de las cañadas y arroyos pasa a ser uno de los sectores más apropiados para esta especie, donde encuentran gran cantidad de alimento, ya que aprovecha la materia orgánica depositada en los fondos de los ambientes. Prefiere aguas de pH 6,7 a 7 y temperaturas de 26°C, encontrándose en aguas superficiales y sub-superficiales.

Reproducción

Debido a se trata de una especie migratoria, se requiere de inducción hormonal para lograr su maduración en cautiverio. La incubación debe ser realizada en incubadoras cónicas de 60 a 200 lts. Su eclosión se produce a las 400 – 600 horas-gradados. Por lo general los huevos de *P. lineatus* eclosionan a las 16 horas a una temperatura de 25,9°C. el oxígeno debe ser mayor a 4 mg/l , ya que menores cantidades suelen reducir las tasas de fecundación y de sobrevivencia de las larvas.

La densidad de larvas durante la larvicultura debe alcanzar 0,5 0,75 larvas/L, lo que resulta en una tasa de sobrevivencia de 95 a 80%. Las post larvas de *P. lineatus* pueden ser alimentadas exclusivamente con una dieta artificial a los nueve días de vida, con un mínimo de 40% PB en la dieta. Desde el día 14 empiezan a alimentarse de perifiton, esto requiere una mayor atención en el suministro de alimento natural, con especial cuidado en la preparación y fertilización del estanque.

Las fases de larvicultura y pre engorde, suelen ser desarrolladas en estanques externos, los que deben prepararse siguiendo las mismas indicaciones señaladas anteriormente para *Colossoma macropomum* (tambaquí) o *Piaractus mesopotamicus*, (pacú).

En policultivo, se trata en general de una especie secundaria, detritívora, y que se alimenta de los desechos en descomposición generados por la especie principal y de aquellas que habitan el fondo del estanque, su utilización es recomendada en cultivos en sistemas extensivos o semi intensivos para limpieza de los fondos. Debido a sus hábitos alimenticios detritívoros, presenta excelente crecimiento cuando es sembrado entre 5 y el 30% junto a peces como *P. mesopotamicus* y *C. macropomum* o especies carnívoras. Se recomienda que la siembra de peces sea realizada 30 días antes de la introducción de los peces de la especie principal, con la finalidad de evitar la predación.

En un año de cultivo en estas condiciones es posible lograr peces de 1 kg. La fertilización orgánica debe controlarse regularmente, para evitar una sobrecarga, o evitar que ésta afecte a la calidad del agua y debe interrumpirse cuando la biomasa de peces excede las 3 TM/ha.

El ciclo de *P. lineatus* es de 12 a 18 meses. Debido a su hábito alimentario detritívoro, el costo de producción de esta especie es bajo, ya que no depende de alimentación suplementaria, siendo por lo tanto, una alternativa económicamente atractiva.

Alimentación

En estado larval, *Prochilodus* se alimenta de zooplancton, mientras que los adultos poseen hábitos alimenticios iliófagos y detritívoro, mantienen una boca protráctil que se proyecta y forma junto con los labios un disco oral con pequeños dientes, que son usados para el ramoneo de detritos.

En policultivo se alimenta de restos de alimento y detritos de otros peces. El monocultivo, por el contrario, deberá ser realizado con ofrecimiento de alimento en polvo o pellets que se hundan con una cantidad de PB de 28%.

Sistema de cultivo

Los peces de esta especie son producidos únicamente en régimen de policultivo, debido a que no se han diseñado alimentos apropiados para sus dietas y al desconocimiento de su fisiología digestiva. Existe dominio de las técnicas de reproducción y producción de alevines en varios países de Latinoamérica para otras especies, así como en el nuestro, se conoce la base de producción para *P. lineatus*. De todas formas la pesquería del sábalo hace que la acuicultura de esta especie no sea, por el momento, interesante debido a la relación precio-costeo.

Los parámetros de calidad de agua conocidos para el cultivo, son oxígeno: concentraciones mayores a 3 mg/L. pH ideal entre 6,0 y 7,0. Nitrito concentraciones subletales de 0,3 a 0,5 mg/L pueden causar reducción de crecimiento. Tolerancia de salinidad: es un pez de agua dulce, tolera salinidades de 6 a 8 ppm en situaciones de transporte, por períodos de hasta 24 hs. La mortalidad estimada, es de 20% a 25% a partir de alevines con 3-4 cm.(1 a 2 gr) cerca de 15 a 20% en la fase de pre engorde y alrededor del 5% en engorde.

Usualmente se los cultiva en estanques en tierra, en policultivo, con otras especies de peces y la densidad de siembra más común es de 1.000 a 1.500 peces/ha. Soporta además el cultivo en jaulas, el que resulta de utilidad por su hábito alimenticio, ya que contribuye a mantener la limpieza de redes y telas de los cerramientos y por lo general, se siembra a una proporción de 1 cada 10 de la especie principal.

Mercado

A pesar de ser la principal especie en volumen de captura y de exportación de aguas continentales del país, dado la pesca comercial especialmente en la cuenca del Río Paraná, *P. lineatus* tiene un valor bajo, debido probablemente a la gran presencia de espinas en la carne y el bajo rendimiento del filete.

Se lo comercializa en vivo dirigido a pesque y pague (cotos de pesca), fresco entero: mercado regional, congelado entero para mercado nacional.

Su valor es relativamente bajo en mercado comparado con otros peces de la misma cuenca y las capturas de los ríos han limitado su extracción en los distritos de mayor pesca (Santa Fé, Entre Ríos). Tiene en contrapartida una alta demanda lo que hace atractivo para el cultivo aunque los bajos precios conspiran en este sentido para su total desarrollo. Debido al régimen alimenticio, el costo de producción es bajo, aunque se lo utiliza como especie no principal.

11.11.2. Surubí (*Pseudoplatystoma spp*)

Introducción

Recientemente se ha revisado la condición taxonómica de estas especies. Buitrago, Suárez & Burr (2007) identificaron ocho especies. Representan algunas de las especies de agua dulce más importantes de Sud América, debido a la calidad de su carne, tamaño e importancia histórica de su pesca. Este género posee especies distribuidas en las principales cuencas hidrográficas del continente, con excepción de las cuencas del Pacífico. La producción pesquera y consecuentemente su oferta viene reduciéndose cada año (especialmente en tamaños) prácticamente en todos los países donde se las encuentra. La degradación del ambiente nativo, causada por la construcción de represas y contaminación del los ríos por productos agroquímicos y alta materia orgánica, junto con la intensificación de sus capturas son los principales factores que contribuyen, a la reducción de las poblaciones naturales de estas especies.

Los surubíes son ictiófagos de hábitos nocturnos. No poseen dientes cortantes, por lo que tiene que tragar sus piezas enteras, para lo cual se valen de la gran capacidad de abertura de su boca. Durante el día normalmente permanecen en reposo sobre el fondo de los ríos, aunque durante la noche suelen encontrarse nadando en la columna de agua donde atrapan a sus presas.

Como todos los Siluriformes, no poseen escamas. Presentan el cuerpo desnudo, redondeado y alargado y la cabeza achatada; tres pares de barbillas próximos a la boca y el primer rayo de las aletas dorsal y pectoral se constituyen en una espina fuerte (Britski, et al, 1988). Las diferentes especies del género son bastantes similares entre si, cambiando principalmente el patrón de marcas negras sobre el fondo ceniza/olivo y pequeñas características morfológicas, conforme se ha descrito en Buitrago-Suarez y Burr (2007).

Las características de su carne y alto valor que alcanza en el mercado son factores de interés para los piscicultores. Sin embargo el cultivo a gran escala se ha visto limitado por la dificultad en producir juveniles y por la ausencia de tecnología disponible ampliamente para su cultivo total. A partir de 1990 el desarrollo de las tecnologías en brasil, permitió que el cultivo de estas especies entrara en expansión en dicho país, siendo actualmente producido en varios establecimientos del este de Brasil y en la provincia de Misiones en un emprendimiento privado de aproximadamente una producción de 15 TM/2010.

Reproducción

Es posible obtener cruzamientos entre las especies del género *Pseudoplatystoma*,

resultando un híbrido más adaptado a cultivo. La cruce se obtiene entre *P. coruscans* x *P. fasciatum*. Rara vez se comercializan especies puras provenientes de cultivo. Estos cruzamientos se han logrado en Brasil y fueron transferidos a Argentina. La preferencia por los híbridos se debe principalmente, a la facilidad de obtención de desove de las hembras de *P. fasciatum* durante un período más prolongado y al hecho de que en Brasil, *P. coruscans*, es la especie más conocida por el consumidor.

En la naturaleza la mayoría de los *Pseudoplatysoma* presentan hábitos reproductivos migratorios, realizando desplazamientos río arriba para desovar, hecho que coincide con la estación de las lluvias. Poseen alta fecundidad, produciendo gran cantidad de huevos de pequeño diámetro, libres, semi flotantes y con bajo nivel de adhesión, no presentando cuidado parental.

En cautiverio se sigue el mismo protocolo de reproducción inducida con hormonas que en la mayoría de las especies migratorias de peces de Sudamérica. Debido a sus hábitos nocturnos la producción de alevines debe realizarse en ambientes oscuros. Los alevines y juveniles son muy susceptibles a aves predadoras durante el día, por lo que deben ser protegidos hasta que alcanzan por lo menos los 300 gr. Alcanzan la primera madurez sexual a los 2 o 3 años de edad (63 cm).

Época de reproducción: verano, (diciembre – febrero). Su fecundidad es de aproximadamente 173.500/kg. en ambientes naturales, normalmente ocurre un desove por año, pero en ambientes controlados con temperatura constante es posible obtener más de un desove. La temperatura de reproducción abarca entre 25° y 31°C y la incubación de los huevos es perjudicada a temperaturas mayores a 31°C

Alimento y ración

La larvicultura requiere de especial atención, debido a la dieta carnívora, el canibalismo y la diferenciación en tallas. Se deben ofrecer por lo menos, ocho raciones (día y noche) diarias de alimento para evitar el canibalismo. Requieren alimentos de alta palatabilidad : yema de huevo, rotíferos y nauplios de Artemia.

En engorde de sistemas controlados se utiliza alimento extraído:

Juveniles (10 a 100 g): pellets de 4 mm; 44 a 40 % PB.

Engorde: (100 a 500 g): pellets de 6-8 mm; 40 % PB.

Engorde: (500 a 1000g): pellets de 12-15 mm; 40% PB.

Engorde: (1000 a más): pellets de 15-30 mm; 36% PB.

Sistema de Cultivo

Normalmente se utilizan incubadoras verticales hasta el desarrollo de pigmento (post

larvas), a los 7-10 días luego del inicio de la alimentación; dependiendo de la temperatura del agua y de la cantidad y calidad del alimento suministrado. Las incubadoras necesitan limpieza frecuente para remover las cubiertas de los huevos, restos de alimento y larvas muertas.

Producción de juveniles: se realiza en tanques de flujo continuo de agua o en estanques. Larvas sembradas a una densidad aproximada de 5.000 a 10.000/m³, alimentadas con zooplancton, peces o carne de pescado molida, se ofrece hasta alcanzar los 4 o 5 cm.

Los tanques y estanques deben protegerse de la luz directa del sol. El suministro de alimentación comienza en incubadoras (generalmente Artemia), durante 30-40 días, período en el cual deben ser constantemente clasificadas por tamaño para evitar el canibalismo. Se realiza co-alimentación para acostumbrarlos al alimento inerte, lo cual se logra cuando los juveniles alcanzan los 15 cm de longitud total. Es normal la aparición de enfermedades causadas por protozoos y bacterias. Los factores incidentes en sobrevida son la densidad de siembra, la calidad y cantidad del alimento, la calidad y cantidad del agua.

En estanques en tierra: previamente se los abona, sembrando a una densidad de 100 a 500 larvas/m². Los estanques pueden ser sembrados con larvas de especies forrajeras como boga, sábalo, pacú y otros. Se debe sembrar durante el primer “bloom” de zooplancton, cladóceros ya que estos constituyen su alimento ideal en esta fase.

El fitoplancton y zooplancton deben cuantificarse constantemente y fertilizar adicionalmente.

La cosecha se produce a los 30 días (4-5 cm.), preferentemente durante la noche. La mortalidad dependerá de la población de zooplancton al momento de la siembra, el clima, la predación por larvas de insectos (libélulas o cucarachas de agua).

Posteriormente, los juveniles se transfieren a estanques auto-limpiantes con flujo de agua continuo a una densidad de 1.500 a 6.000 juveniles/m³. En esta fase los juveniles deben acostumbrarse a ingerir el alimento artificial y debe eliminarse gradualmente el suministro de alimento vivo. Para los juveniles el alimento debe suplementarse con complejo vitamínico y mineral durante 4 a 6 semanas y con tamaño de pellets adecuado.

Durante el engorde, el rango de temperaturas abarca entre los 14 a 34°C, con un óptimo de entre 27° a 30°C. Se utilizan estanques en tierra o represas (0,05 a 50 ha) con profundidades de hasta 2,5 m. También se cultivan en jaulas (4 a 360 m³) o sistemas de flujo continuo de agua (raceways).

Densidades: en estanques en tierra:

Sin aireación y con poco cambio de agua: 4000 a 5000 kg/ha.

Con aireación y poco cambio de agua: 5000 a 8000 kg/ha.

Con aireación y cambio de 5 a 10 % de agua/ día: 8000 a 14000 kg/ha.

En jaulas: Pequeño volumen (4 a 18m³): 50 a 100 kg/m³

Gran volumen (más de 18 m³): 40 a 70 kg/m³.

El período del cultivo es de un año.

También se lo puede cultivar en policultivo con especies que no se alimenten directamente del alimento balanceado, (carpa herbívora, carpa plateada, cabezona o sábalo).

Mercado

La talla comercial varía según la región, En Brasil, la talla comercial para esta especie, con procedencia de criadero es de entre 1,2 y 3 kg y en Argentina es de 4 kg. También se lo comercializa en vivo con destino a cotos de pesca.

Frescos enteros, al mercado regional y nacional. Congelados enteros/trozos/filetes: mercado nacional e internacional.

Tiene un alto costo de producción debido fundamentalmente a la dieta carnívora que requiere, la que además no ha sido desarrollada especialmente para este género.

Escasa producción de alevines en el país (un solo productor), el cultivo es rudimentario y con bajo nivel tecnológico.

En la experiencia de Brasil, para la producción a gran escala se vio limitada por la falta de alevines confiables, y la ausencia de tecnología disponible para su engorde.

11.11.3. Boga (*Leporinus spp*)

Introducción

L. obtusidens tiene el cuerpo moderadamente alargado y grueso. El perfil dorsal es relativamente curvado, con una concavidad sobre la cabeza y una protuberancia postcefálica que se manifiesta en individuos de edad avanzada. Tiene cabeza alargada, boca pequeña con 6 dientes en cada maxilar; la aleta caudal es agudamente bifurcada. Es una especie migratoria

La coloración plateada-grisácea es característica de *L. obtusidens* y *L. macrocephalus*, mientras que *L. friderici* presenta un color gris verdoso, con tres

manchas oscuras redondeadas en la mitad del flanco en individuos adultos. En juveniles, estas manchas se superponen y se observan como una serie de ocho barras verticales gruesas. Es nativa de la cuenca del Río Paraná, Río Pilcomayo en Formosa y Bolivia, cuenca del Salí en Tucumán, Río Bermejo y cuenca del Río Juramento en Salta, Río Uruguay medio e inferior, Río de La Plata, Amazonía, Río San Francisco, Río Las Velhas, Río Paraíba y Río Moggi-Guasú. Prefiere las aguas profundas y los ambientes lóticos, aunque presenta buena adaptación a zonas de grandes embalses como la Represa de Yacyretá, en los límites de Argentina y Paraguay, donde se encuentran ejemplares de 8 a 10 kg. Existe una importante pesca comercial de *L. obtusidens* en el Río Paraná. Al igual que *P. lineatus*, el hábitat de tajamares o lagunas son aptos para ellos, con la salvedad de que no se produce reproducción por ser peces migadores.

Reproducción

Las especies del género *Leporinus*, normalmente realizan largas migraciones de reproducción ascendentes en los ríos y presentan desove total y parcial, sin cuidado parental, no obstante también existen evidencias de reproducción de *L. friderici* en represas con nivel de agua constante a lo largo del año, indicando que otros factores como temperatura del agua, oxígeno disuelto y fotoperíodo, pueden desencadenar su madurez sexual.

La primera madurez sexual la alcanzan según la especie en *L. macrocephalus* a los 19,9 cm (50% de la población). *L. obtusidens*: 1,5 kg hembras; 1 kg machos. *L. friderici*: 13,0 cm (machos); 16 cm (hembras).

Normalmente los machos logran la madurez sexual al año de vida y las hembras a los dos años.

La estacionalidad reproductiva se presenta en los meses de primavera - verano, en época de lluvias, cuando hay aumento de temperatura y del fotoperíodo. En cautiverio solo se reproducen mediante inducción hormonal.

La fecundidad relativa por especie de éste género es:

L. macrocephalus: 192 000 huevos/kg PV hembra (2 320 huevos/g).

L. obtusidens: 2 000 huevos/g.

L. friderici: 194 000 huevos/kg PV hembra (1 300 huevos/g).

La temperatura ambiente natural es de 14° a 33° C (superficie del agua).

Óptima: 25° – 28° C. Crecimiento reducido bajo 20° C.

El número de desoves al año en ambientes naturales y en estanques de tierra, normalmente es de uno anual, durante el periodo de lluvias.

Alimentación y ración

Es una especie de hábito alimenticio omnívoro, cuya dieta se basa en plantas, semillas, crustáceos, insectos, moluscos y peces pequeños. Su alimentación varía conforme al período del año y la disponibilidad de alimento.

En cultivo, las post larvas prefieren rotíferos hasta día aproximadamente el día 11°. Posteriormente, acepta 3 raciones diarias en forma de pellet seco, al comienzo con un mínimo de 35% PB, a razón de un 15% de su biomasa a la 1ª semana, reduciéndola paulatinamente hasta el 5% en la 4ª semana.

Sistemas de cultivo

Actualmente, el cultivo más importante es el de *L. macrocephalus*, existiendo una reducida cantidad de información respecto de las otras especies de este género. Las hembras alcanzan tamaños superiores a los machos. Se la cultiva en monocultivo o en policultivo, en este último caso con peces como *Colossoma macropomum* (tambaquí) o *Piaractus mesopotamicus* (pacú) y en general, como especie secundaria. *L. macrocephalus* es bastante resistente a las enfermedades, pero en algunos casos los endoparásitos pueden perjudicar el cultivo. En buenas condiciones, alcanzan tamaños de mercado (entre 0,6 y 1,2 kg) en aproximadamente un año.

Los peces del género *Leporinus* toleran bien el manejo y transporte durante las etapas de producción. Se caracterizan por intentar saltar por encima de la red durante la cosecha y por poseer dientes frontales altamente desarrollados los que usan para roer, siendo capaces de dañar cualquier estructura, incluyendo el plástico protector de telas metálicas, reduciendo su vida útil y desaconsejando su cultivo en jaulas. Inclusive se han constatado casos de roer y romper las redes de jaulas de otros animales en cultivo por la atracción hacia el alimento balanceado de los cautivos.

En la estimulación hormonal para obtener reproducción, puede utilizarse extracto de hipófisis de carpa común, macerada, diluida en solución salina al 0,9%, inyectada intramuscular o intraperitonealmente. El protocolo más utilizado es la aplicación de dos dosis, la primera como preparatoria, que contiene un 10% y la segunda del 90% de la dosis total, con intervalos de 8 a 10 horas. La ovulación y el desove se producen en 195-225 horas grado.

La relación que se utiliza es de dos machos por hembras y se obtiene una tasa de fertilización del 48%.

En la incubación se utilizan estanques de forma cóncavos de 60 a 200 l con renovación continua de agua. con una densidad de 2 g de huevos/l; mientras que la larvicultura presenta problemas a más de 29° C y necesitan como mínimo, una concentración de oxígeno, superior a 4 mg/L. la eclosión de las larvas se registra

entre 12 horas (29°C) y 20 horas (25°C).

L. obtusidens: 18 a 24 horas post desove (180-210 horas grado).

L. macrocephalus: (200 horas grado).

Característicamente, la larva pequeña y translúcida, con saco vitelino de tamaño medio y ojos con poca pigmentación. Permanece semi-transparente hasta iniciada la alimentación, dos días después de la eclosión.

Alimentación

L. obtusidens: a partir de aproximadamente el cuarto día se les suministra coladas de plancton cada 4 horas y luego alimento balanceado en fino polvo. En la fase de post larvas la densidad de juveniles es de 120 individuos/m². en la fase de engorde se emplean 30 individuos/m².

Fase de juveniles: los estanques utilizados tienen una superficie de: 500 a 2.000 m².

Alimentación: 3-4 raciones diarias, con alimentos pellet polvo con 36-40% PB al inicio y cuando alcanzan los 5 g, se cambia a pellet de 2 mm.

Etapas 2 (hasta 200 g)

Superficie estanques: 2 000 a 5 000 m².

Pellet 2-3 veces por día, diámetro 2-3 mm, con 28-36% PB.

Para el período de engorde se recomienda como máximo estanques de 5.000 m². La temperatura ideal es entre 22 y 29°C. Normalmente se hace en policultivo con otra especie principal. Los monocultivos se realizan en estanques de tierra.

La producción en monocultivo rinde aproximadamente de 6 a 8 ton/ha, cifra que puede aumentar al incorporar recambio de agua y aireación.

Calidad de agua: se recomiendan concentraciones de OD mayores a 3,0 mg/L, aunque pueden resistir menores concentraciones por algunas horas.

pH: Tolera entre 5,0 y 9,0, siendo ideal entre 6,0 y 7,0.

Salinidad: tolera salinidades de 6 a 8 ppt en situaciones de transporte, por periodos de no más de 24 h.

La mortalidad se sitúa entre 20 y 40% a partir de alevines con 3-4 cm (1-2 g). Entre 15 y 35% en fase de precría y cerca del 5% en fase final de engorde.

Período de engorde: entre 10 y 12 meses, dependiendo de las condiciones nutricionales y ambientales, alcanzando entre 0,6 y 1,2 kg.

Mercado

Debido a la buena calidad de su carne, los peces del género *Leporinus* son altamente demandados en las regiones de las cuales son endémicos, a pesar de poseer espinas en

el filete. De los países de la región, el único que tiene registros de producción es Brasil, con 14.791 toneladas

11.12. Peces Ornamentales

La producción de peces ornamentales es una actividad de gran importancia a nivel mundial y tiene en nuestro país un mediano desarrollo. El acuarismo es uno de los hobbies más populares, con millones de entusiastas en todo el mundo, que genera miles de millones de dólares al año, tanto en la importación como exportación de organismos, en varios países líderes y cuenta con un crecimiento acelerado que ronda el 14% anual.

La gran mayoría de los peces ornamentales pertenecen al agua dulce (cerca de 4.000 especies o entre el 90 y 96 % en número), y muchos ya son producidos en instalaciones comerciales. Estos organismos pueden tener básicamente dos orígenes, uno es el de captura, para luego ser exportados. Esta modalidad es la más usada en organismos de agua dulce, o bien provienen de cultivos. Cerca del 98% de las más de 1.400 especies comercializadas, provienen de capturas en ambientes naturales.

Las procedencias son en su mayoría de países de África, Sudeste Asiático y Sudamérica. Actualmente, el cultivo de estos peces se ha extendido hacia regiones cercanas a los principales centros de consumo, como son los países de la Unión Europea.

Las siguientes son las principales familias que se cultivan, en Argentina:

11.12.1. Familia Cyprinidae

La familia Cyprinidae incluye a los peces de mayor comercio, abarcando cerca de 2.000 especies que involucran aproximadamente unos 210 géneros. Son originarios de África, Asia, Europa y América del Norte y expresan su mayor diversidad en el sudeste asiático.

Pertenecen a esta familia los géneros *Barbus* (*Puntius*), *Brachydanio* (*Danio*) y *Carassius*. Por lo general, los peces de esta familia liberan sus productos sexuales en agregados sobre grava, plantas o restos de vegetación, sin poseer cuidado parental. Algunas especies son reproducidas mediante la aplicación de hormonas.

Su alimentación es variada, ingiriendo desde algas y macrófitas hasta zooplancton, insectos, crustáceos e incluso otros peces, siendo los insectos y los crustáceos los más

habituales en la ingesta.

Algunas especies:

11.1.1.-(*Barbus*) vive en aguas con temperaturas que van desde 22 hasta 27° C. Lo notable es que se adaptan a aguas levemente ácidas o alcalinas, valores de pH entre 6,5 y 7,5. La dureza del agua no deberá pasar de 12°. Los *Barbus* son todos peces omnívoros, que en acuarios se adaptan bien al alimento seco. También es conveniente complementar su dieta con alimento congelado, materia vegetal y alimento vivo, como pequeños invertebrados.

11.1.2.-*Brachydanio rerio* *Danio*, (cebritas): conocida popularmente como “cebritas” tienen su origen en la India. Tanto en su hábitat natural como en acuario alcanzan un tamaño de 4 a 6 cm. Suelen habitar aguas con temperaturas que oscilan entre 18 y 25° C, con un amplio rango de pH entre 6,5 y 7,5. Son de aguas blandas, la dureza no debe superar los 12°. Como buen Ciprínido, el *Danio* cebrilla es omnívoro, lo que permite nutrirlo con alimento seco, alimento congelado, materia vegetal y alimento vivo, como pequeños invertebrados o Tubifex.

11.12.2. Familia Characidae

Grupo numeroso de peces compuesto por unas 1200 especies y 170 géneros repartidas en Sudamérica, América Central y la zona septentrional de Norteamérica y África. Los más importantes son: *Paracheirodon*, *Hyphesobrycon*, *Astyanax*, *Hemigrammus*, entre otros y muchos de ellos son de importancia en la industria de los ornamentales.

Entre sus particularidades a destacar, su cuerpo (recubierto de escamas), posee cabeza no provista de barbillones ni escamas, suelen tener una aleta adiposa y una boca provista de dientes. Viven en lugares poco profundos y desarrollan toda actividad durante el día. Se reproducen de manera similar a los anteriores, depositando los huevos y el espermatozoides sobre distintos tipos de sustrato, sin ofrecer cuidado parental. Su alimentación es muy variada, desde hojas y frutas, insectos, crustáceos, hasta peces y otros vertebrados.

Suelen habitar aguas de lluvia, escasamente mineralizada y de carácter blando, con temperaturas que oscilan entre 24 y 27° C, con pH muy levemente ácido, entre 6,5 y 7.

11.12.3. Familia Callichthidae

Comprende 130 especies dentro de 7 géneros originarios de América del Sur. Abarca

un grupo muy popular de peces, mayormente pequeños (menores a 4 cm). A este grupo pertenecen las llamadas *Corydoras*. Los peces de esta familia suelen construir nidos, ofreciendo el macho cuidado parental de las crías (*Callichthys* y *Hoplosternum* por ejemplo). Las *Corydoras* desovan en grupos sobre vegetación y otras superficies, con huevos adhesivos, no poseyendo cuidados parentales.

Su alimentación abarca gusanos, larvas de insectos y detritus orgánico de los fondos. Su distribución abarca desde el este de los Andes hasta las costas del Océano Atlántico, y de Trinidad hasta el Río de la Plata. Ocupan una amplia red de hábitats, desde ríos y lagos a pantanos y estuarios.

Estos peces carecen de escamas y poseen, por el contrario, dos hileras de placas a lo largo del cuerpo. Su característica más notable son los seis barbillones que llevan en su gran cabeza. También poseen una pequeña aleta adiposa, del mismo modo que numerosos carácidos. Son peces muy resistentes: sobreviven en aguas con poco oxígeno en las épocas de sequía, pueden respirar aire e incluso pueden arrastrarse por tierra, si fuera necesario.

11.12.4. Familia Loricariidae

La familia Loricariidae contiene más de 400 especies a las que vulgarmente se las conoce como “peces gato”. Todas ellas proceden de Sudamérica, principalmente de las zonas con influencia Amazónica. En la actualidad, debido a su capacidad de adaptación se les puede encontrar en otras diversas regiones.

Son especies que gustan de vivir en aguas poco profundas, donde los rayos del sol llegan hasta el lecho y provocan que las rocas y troncos del fondo se cubran de algas. Raspan dichas algas con su particular boca en forma de ventosa. Los principales géneros *Otocinclus*, *Ancistrus*, *Hypostomus*. Por lo general, el macho cuida (por poco tiempo), la masa de huevos adhesivos colocados en cuevas o bajo piedras. Se alimentan de algas, insectos y detritus. Muy pocas especies de esta familia son sometidas a cultivo.

11.12.5. Familia Poeciliidae

Constituyen minoría en la naturaleza. Contiene cerca de 20 géneros y 190 especies. Pocas especies son vivíparas. Se encuentran en América del Norte y Centroamérica. Se destacan los *Lebistes* o *Guppys*, los *platys*, *Mollys* y *Espadas*. Los machos tienen gonopodio, una adaptación para poder retener a la hembra, copular y así fertilizar los huevos en su interior. Son fáciles de cuidar y reproducir.

Alguna de las especies de ésta familia, cultivadas en Argentina son:

11.5.1.-*Xiphophorus helleri* (Espadas) : este vivíparo es originario de Centroamérica. Se lo conoce también como “Cola de Espada o Pez Espada”. Suele habitar aguas con temperaturas que oscilan entre 20 y 28° C, con pH muy levemente alcalino, entre 7 (neutro) y 8. El agua deberá ser moderadamente dura (dH 15 a 30°). Es omnívoro, en el acuario se adapta bien a los alimentos como *Daphnia* y *Artemia*. También acepta comida desecada y vegetal. Alcanza un tamaño máximo de 12 cm. Es uno de los peces tropicales de acuario más populares y genéticamente alterados en el mundo.

11.5.2.-*Poecilia reticulata* (**Guppy- lebistes**): este vivíparo está presente en Centro y Sudamérica hasta Brasil. Suele habitar aguas con temperaturas que oscilan entre 22 y 28° C, con pH levemente alcalino, entre 7 (neutro) y 8,5. El agua deberá ser moderadamente dura (dH hasta 30°). El Guppy es omnívoro, en el acuario se adapta bien a alimentos secos en escamas y gránulos. También consume *Daphnia* y *Artemia*. Alcanza un tamaño máximo de 5 cm.

Es uno de los peces más populares de4 acuarismo en el mundo. Es fácil de cuidar y de reproducir. Los *Lebistes o Guppys* alcanzan la madurez en apenas 4 meses, por lo que se reproducen constantemente, generación tras generación. Una hembra puede dar a luz 40 alevines por mes. Los machos son sumamente coloridos, mientras que las hembras tienen aletas pequeñas y nada de color en su cuerpo.

11.5.3.-*Poecilia velifera*. (**Mollys**): los Mollys habitan en ríos en las regiones comprendidas entre México y hasta Colombia. Proviene de aguas con temperaturas que oscilan entre 18 y 30° C, con valores de pH levemente alcalinos, entre 7 (neutro) y 8,5 (alcalino). Se adaptan a condiciones de agua moderadamente duras, con valores en rango de 10° hasta 30° de dureza (dH). El **Molly** es típicamente omnívoro y acepta cien alimentos secos en escamas en el acuario y también granulado. Además, puede consumir alimento verde y alimento vivo. En estado silvestre alcanza un tamaño máximo de 6 cm.

El **Molly velifera** puede reconocerse por sus grandes aletas. El rasgo distintivo es su aleta dorsal, que tiene 5 radios más que la del molly común (*Poecilia latipinna*). Para que los machos desarrollen ésta aleta dorsal necesitarán estar acompañados de varias hembras y proporcionarles un acuario muy grande. Se desarrollan mejor con temperatura elevada (26°) y si se agrega una cucharadita de sal al agua. Los mollys se reproducen con gran facilidad. Puede identificarse a los machos por su cuerpo estilizado. Las hembras son más grandes y redondas. Durante un mes gestan los alevines en su interior, aproximadamente 90 a 110 crías. Deberá alimentar a sus crías con alimento vivo y algas.

11.5.4.-*Xiphophorus maculatus*. (Platys)

Otro integrante de la familia Poeciliidae se los encuentra en México, Honduras y Guatemala. Habita en aguas con temperaturas que oscilan entre 20 y 27° C, con valores promedio de pH levemente alcalino, entre 7 (neutro) y 8 (alcalino). Se adaptan a condiciones de agua moderadamente duros, con valores que van desde los 10° hasta los 30° . El **Platy** es un pez omnívoro que en cautiverio se adapta bien a alimentos secos en escamas y gránulos. También acepta alimento verde y alimento vivo. Alcanza un tamaño máximo de 6 cm.

Se reproducen con facilidad. Puede identificar a los machos por su distintivo gonopodio. Las hembras son más corpulentas y gestan alrededor de 80 alevines en su interior durante aproximadamente un mes.

11.12.6. Familia Cichlidae

Se estima que esta familia abarca entre 1300 a 2000 especies y cerca de 105 géneros. La mayor diversidad se encuentra en los lagos del este Africano, Malawi, Tanganica y Victoria. Pertenecen a esta familia los géneros *Cichlasoma*, *Pterophyllum*, *Geophagus*, *Gymnogeophagus*.

Todos los Cíclidos proveen cierto tipo de cuidado parental, pudiendo ser biparental (hembras y machos), además de construir nidos para la incubación de los huevos. Ciertas hembras incuban los huevos en la boca. Muchas de estas especies son altamente territoriales. La alimentación en esta familia es muy diversa, abarcando desde plantas hasta peces.

11.6.1.-*Ciclidos Sudamericanos*: la mayoría son pequeños, aunque algunos crecen hasta 50 cm en su hábitat natural. Son muy buscados por sus variedades de formas y colores. También, algunos peces como los “Discos”, atraen por sus métodos reproductivos paternalistas. Los “Escalares” se han convertido también en una especie muy popular y criada en acuarios. La mayoría se adapta bien a los acuarios comunitarios, incluso con peces de otras especies de distinto origen geográfico.

Algunas especies representativas:

11.6.2.-*Pterophyllum scalare* (Escalar): Originario de la región central de Amazonía (Brasil), se lo conoce también con el nombre de “Pez Ángel”. Tanto en su hábitat natural, como en acuario, alcanza un tamaño máximo de 15 cm. Suele habitar aguas con temperaturas que oscilan entre 24 y 28° C, con niveles de pH entre 6 y 7,5. El agua del acuario deberá ser blanda, con una dureza máxima de 15°. El “Escalar” es un

pez omnívoro, que en acuarios se adapta bien al alimento seco o en escamas. Su dieta se complementa con alimento vivo o congelado, como las Tubifex. También se balancea su dieta con arvejas o pequeños trozos de lechuga fresca.

11.12.7. Familia Anabantidae

Los Laberíntidos, también conocidos como Anabántidos, son originarios de Asia y África. Suelen ser muy vistosos por sus aletas bien desarrolladas y vivos colores. Son fáciles de cuidar en el acuario. También es relativamente sencilla su reproducción. Reciben el nombre de laberíntidos por poseer un órgano auxiliar en forma de laberinto. En él tienen reservas de aire, por si se ven atrapados en aguas estancadas con bajo contenido de oxígeno. En la reproducción, el macho construye nidos de pequeñas burbujas en la superficie del agua. De esta forma, se asegura que las crías estén bien oxigenadas. El acuario debe mantenerse tapado para que aumente la humedad.

11.7.1.-*Betta splendens* (Beta)

Conocido también como “combatiente siamés”, tiene su origen en Asia, más específicamente Tailandia y Camboya. Alcanza un tamaño máximo de 7 cm. Es un pez muy resistente en distintas condiciones, ya que se adapta a aguas ácidas y alcalinas, valores de pH entre 6 y 8. Vive bien en temperaturas entre 23 y 30° C, con valores de dureza de hasta 25°. En la naturaleza es omnívoro. En acuario acepta una dieta balanceada con comida desecada, complementada con alimento vivo como Daphnia y Tubifex. Es importante también el material vegetal, que poco le gusta, para regular su actividad intestinal.

12. Marco legal regulatorio de la acuicultura marítima y continental

El siguiente es el Marco legal regulatorio Argentino, recopilado por Filippo y Alvarez (2008).

12.1. Normas Nacionales

A) DICTADA POR ÓRGANOS U ORGANISMOS DEL PODER EJECUTIVO NACIONAL

Resolución de la Secretaría de Agricultura, Ganadería, Pesca y Alimentos de la Nación N° 1314/2004:

La norma, cuya autoridad de aplicación es Secretaría de Agricultura, Ganadería, Pesca y Alimentos de la Nación a través de la Dirección Nacional de Acuicultura, contiene las siguientes estipulaciones:

- Define la actividad y la obligatoriedad de inscripción de los emprendimientos y establecimientos en un Único Registro Nacional de Establecimientos de Acuicultura (RENACUA), los cuales abarcan desde los establecimientos productivos, los destinados a la pesca recreativa y las empresas que comercializan ornamentales. Define como especie a introducir a todas aquellas que se realicen por primera vez, aún sean asilvestradas o de primera introducción.
- Reserva a la Autoridad de Aplicación la facultad de determinar en forma taxativa, las especies que no serán admitidas para su introducción, para lo cual tomará en consideración aspectos biológicos, relacionados con posibles impactos ambientales negativos graves que pudieran ocasionar en el ambiente. Para el caso de producción de especies exóticas, las mismas solo podrán cultivarse en régimen de cautividad, solo si son avaladas por la Autoridad Provincial correspondiente (Art. N° 6 y 7).
- Invita a las autoridades provinciales competentes a adherir a la presente normativa a fin de compatibilizar los datos del registro (art. N° 9)
- En el art. N° 10 fija en 30 días el plazo máximo para evaluar las solicitudes de inscripción así como también las solicitudes de introducciones o exportaciones realizándose una inspección y procediendo - si correspondiere - a la emisión de un Certificado habilitante con número de registro.
- El artículo N° 11 estipula toda aquella información que deberá acompañara al “Proyecto Acuícola”; que en términos generales incluye:
 - 1 - Datos de las personas físicas o jurídicas.
 - 2 - Objetivo del proyecto, sitio y justificación del tipo de especie a cultivar (incluye datos de producción posible, mercado, etc.).
 - 3 - Memoria biológica de la especie y origen de la misma
 - 3 - Sistema de cultivo a emplear .
 - 4 - Individualización de la persona que estará a cargo del emprendimiento desde el punto de vista técnico
 - 5 - Constancia de inscripción en la Provincia o municipio de emplazamiento del emprendimiento
 - 7 - Habilitación sanitaria para el procesamiento del producto
 - 8 - Planos de estructuras generales (cuarentena, sistemas antifugas, abastecimiento de agua, etc) y lay-out

- Establece la obligatoriedad por parte de los productores de enviar en marzo de cada año, datos correspondiente a la producción a la Dirección de Acuicultura, a fin de ser utilizada para la evaluación estadística de la actividad. Además establece que la Autoridad de Aplicación girará al SENASA las nuevas inscripciones o bajas a los efectos de su fiscalización dentro de la órbita de su competencia, quedando los productores inscriptos y automáticamente registrados en todo otro organismo de fiscalización nacional específico.
- En caso de importación y/o exportación de especies vivas o subproductos se indica la información que deberá incluirse para obtener la autorización, teniendo en cuenta que es necesario la autorización de ingreso de la autoridad provincial y emitir el Certificado, que deberá presentarse ante el SENASA para la prosecución del trámites (arts. N° 13 y 14).
- En referencia a la “primera introducción de una especie exótica”, con objeto de investigación, experimentación o cultivo piloto demostrativos, los Certificados serán otorgados con Carácter Provisorio, extendiéndose el Definitivo cuando se haya entrado en producción. Se solicitará un informe final sobre los resultados de la experiencia. Dichos ejemplares no serán comercializados, ni para cultivo ni ornamento ni colocados en el ambiente; en el caso de cierre del emprendimiento, se procederá a la eliminación de los mismos o bien traslado a establecimientos inscriptos bajo normas de seguridad.
- Faculta a la Autoridad de Aplicación a realizar inspecciones o bien delegar las mismas en la Autoridad competente Provincial.
- Regula las introducciones con fines de investigación a nivel de Laboratorios.

Decreto N° 4238/68 “Reglamento de Inspección de Productos, Subproductos y Derivados de Origen Animal”

La presente normativa puede encontrarse en el sitio de internet del Organismo www.senasa.gov.ar. Previo al desarrollo de esta norma debe aclararse que entre los organismos rectores para el control de los alimentos en el país se encuentra el INSTITUTO NACIONAL DE ALIMENTOS (INAL) y el SERVICIO NACIONAL DE SANIDAD Y CALIDAD AGROALIMENTARIA (SENASA). El INAL depende del Ministerio de Salud Pública, cuyo principal instrumento legal es la Ley 18.284/69 CÓDIGO ALIMENTARIO ARGENTINO que no será considerado en este trabajo. De su parte, el Servicio Nacional de Sanidad Animal y Calidad Agroalimentaria (SENASA), dependiente de la Secretaría de Agricultura Ganadería, Pesca y Alimentos es el organismo sanitario rector de la República Argentina, cuyo objetivo principal es “la fiscalización y certificación de los productos y subproductos de

origen animal y vegetal, sus insumos y residuos agroquímicos, así como la prevención, erradicación y control de enfermedades animales, incluyendo las transmisibles al hombre, y de las plagas vegetales que afectan a la producción agropecuaria del país”. Para implementar y promover la acción sanitaria y fitosanitaria, elabora normas y controla su cumplimiento, asegurando la aplicación del Código Alimentario Argentino, dentro de las normas internacionales exigidas. Asimismo, planifica, organiza y ejecuta programas y planes específicos que reglamentan la producción, orientándola hacia la obtención de alimentos inocuos para el consumo humano y animal. Dentro de la estructura del SENASA, se encuentra la Dirección Nacional de Fiscalización Agroalimentaria, que tiene dentro de su estructura la Coordinación de Pesca, quien es la que entiende en los temas atinentes al Capítulo que aquí se analiza, junto con las otras necesarias dentro de la estructura para el cumplimiento del mismo.

Las estipulaciones generales del Decreto N° 4238/68 vinculadas con la acuicultura y los establecimientos procesadores están contenidas en el Capítulo XXIII, y son las que se indican a continuación en los siguientes incisos:

- 23.2. apartado 1°: define a los productos de la acuicultura como “ todos los productos pesqueros nacidos y criados bajo control humano, o capturados durante la fase de juveniles y mantenidos en cautividad hasta alcanzar tamaño comercial, y puestos en el mercado como productos alimenticios”.
- 23.3: trata sobre los requisitos para la construcción e ingeniería sanitaria de establecimientos procesadores de productos pesqueros. Dentro del mismo se establecen los distintos requisitos para habilitar establecimientos procesadores atendiendo a distintos aspectos, como son los edificios, higiénico sanitarios de las instalaciones, operativos y de limpieza y de sanitización del personal.
- 23.4: determina que deberán cumplirse los requisitos del Capítulo V de dicho reglamento en lo que respecta a las Cámaras frigoríficas.
- 23.5: requiere el cumplimiento de lo establecido en el Capítulo IV con respecto a las obras sanitarias, y define el agua de mar limpia y la necesidad de clorinación de agua potable y de mar.
- 23.6: establece que las dependencias auxiliares deberán ajustarse al Capítulo VI del Reglamento.
- 23.7: este apartado trata sobre el personal de la empresa y dependencias sanitarias, que deberán cumplir con lo establecido en el Capítulo VII apartado 8.2 y sobre los requisitos para las salas de descanso o refrigerio.
- 23.8: estipula la necesidad de contar con laboratorios de requerirlo el SENASA y la necesidad de que los mismo estén habilitados.
- 23.9: señala que los establecimientos se hallan obligados a cumplimentar con el Capítulo IX. d.
- 23.10: prescribe que los establecimientos están alcanzados por el régimen de penalidades contenidos en el Capítulo XXX.
- 23.11: referido a las condiciones generales de higiene que se establecen sobre los

locales y materiales, indicándose cómo realizar la limpieza de los mismos, las características de los materiales, etc.

- 23.12: define a los establecimientos elaboradores de productos frescos, como aquellos en donde se procesan productos de la pesca, incluido su acondicionamiento y mantenidos a temperatura de refrigeración. Se listan (a) las dependencias con que deberán contar, (b) las características de los productos pesqueros para considerarse frescos, de los crustáceos frescos muertos y vivos, como así también la de los moluscos bivalvos y gasterópodos y moluscos cefalópodos. Señala los productos que se deben considerar no aptos para el consumo y los requerimientos para conservación de crustáceos y la refrigeración de los mismos. Finalmente exige las determinaciones física y química a realizar que caracterizan al pescado fresco como son el nitrógeno básico volátil (NBVT) y la histamina y la determinación microbiológica.

- 23.13: trata sobre los establecimientos elaboradores de productos congelados, definiendo como tal a “aquellos en donde se realice cualquier proceso de preparación y/o transformación, total o parcial, que finalice con su congelación a por lo menos (-18°C) en su interior tras su estabilización térmica”. También como el apartado anterior brinda otras definiciones como pescado congelado y glaseado; y lista las dependencias necesarias con que se deberá contar.

- 23.14: trata sobre los establecimientos transformadores de productos pesqueros en conservas semiconservas y afines. Define los procesos y los sectores que deben tener cada uno de ellos, como el proceso de conservas, saladero, pescado curado o en salmuera, pescado salmuerado, salazón en seco, ahumados semiconservas y afines. Además especifica el tipo de envase que se permiten utilizar, así como los procesos a los que se los debe someter para la esterilización, envasado, reenvasado, etc. Fija parámetros de tolerancia de la presencia de metales y metaloides. Establece que toda elaboración, manufactura preparación conservación o cualquier

innovación respecto a tratamientos que se realicen deberán estar autorizados por el SENASA. Indica cómo deberán hacerse las inspecciones sobre las conservas, el examen microbiológico y controles de conservación, como así también las alteraciones de productos salados y el uso de aditivos permitidos. “de los productos pesqueros desecados”, se define a aquellos que después de la pesca se deshidratan al sol, al aire o en estufa y su humedad es del 20% sobre base seca y desgrasada. Además define los procesos de ahumado en caliente y frío.

- 23.16: en el “Otras preparaciones” enumera y define otras preparaciones a base de productos pesqueros, como son el caviar, sopa de pescado, caldo, etc.

- 23.20: trata sobre la descarga y el transporte, siendo necesario una habilitación de los mismos.

- 23.22: establece las condiciones para las plantas procesadoras de ranas, determinando las áreas, dependencias y condiciones del establecimiento. Básicamente es necesario contar con un sector ante-mortem, que puede ser en un corral de dentro del criadero para preparar el animal para el faenado. Una playa o sector de faena dividido en un sector sucio y uno limpio, la sal de elaboraciones y el horno crematorio. Asimismo el traslado de animales vivos para faena deberá

realizarse en los vehículos dentro de contenedores plásticos con tapa y humectación.

- 23.23: señala el embalaje y rotulado que deberá cumplirse con lo establecido en el Capítulo XXVI

- 23.24: es el Reglamento sanitario de Explotación y Comercialización de moluscos y bivalvos vivos para consumo humano directo lo que involucra principalmente los presentes aspectos:

- Producción: define los requisitos y los estudios necesarios para clasificar las zonas aptas para la explotación de moluscos bivalvos, lo cual incluye muestreos microbiológicos y metales pesados, además de los análisis para biotoxinas marinas. Fija, la frecuencia de muestreos, categorías de zonas como A, B, C y D; las que deben cumplir con parámetros de calidad microbiológica y química. A su vez estas zonas de producción deben ser vigiladas y contar con planes de muestreos.

- Establece las condiciones para el consumo humano directo de bivalvos y las metodologías de análisis a realizarse.

- Recolección: entiende la cosecha y/o captura hasta la llegada a planta del producto. Es necesario realizar el traslado con un documento de registro, que será particular de la provincia donde se realice, lo cual permite realizar la trazabilidad del producto.

- Condiciones de reinstalación: establece las condiciones en que debe realizarse la reinstalación la que debe ser monitoreada por la Autoridad y cumplir con los requisitos como zona A.

- Condiciones para los centros de depuración y/o expedición: fija pautas para su instalación, requisitos edilicios, características de las piletas de depuración y las condiciones generales de higiene. Establece asimismo como deberá realizarse el manejo del producto (lavado, cantidades de agua de mar, funcionamientos del sistema de depuración, cantidad de moluscos a depurar, lotes de moluscos, contenedores, etc.). Con respecto a los centros de depuración es necesario contar con un registro con información detallada de los lotes.

- Embalado: en este apartado se trata sobre las características de los recipientes a utilizar y la forma de embalaje.

- Conservación y almacenamiento: para la conservación de los moluscos bivalvos vivos, debe mantenerse una temperatura entre 4° a 7° C .

- Se fijan las condiciones para el transporte del producto una vez que sale de la planta de expedición y las condiciones del envío.

- Rotulado: exige la identificación de cada envío estableciendo la obligatoriedad de contar con un rótulo donde se indique fecha, procedencia, y especie.

- Importación de moluscos bivalvos de terceros países: establece los distintos requerimientos para su importación y los controles sanitarios a exigir por parte de la Autoridad Sanitaria Nacional.

- Finalmente se listan los parámetros y valores que es necesario cumplir y los parámetros que deben analizarse.

Otras consideraciones adicionales vinculadas con los requisitos sanitarios

- Es importante destacar que de acuerdo a las prácticas administrativas, los establecimientos deberán contar también con un Programa escrito de GMP's (Buenas Prácticas de Manufactura), un Programa de Limpieza y Sanitización (SSOP) y un Programa de HACCP (Evaluación de Peligros y Puntos Críticos de control), que deberá ser implementado y cumplimentado por todo el personal que se desempeñe.
- A éstas exigencias se suman los requerimientos de los Servicios Veterinarios de los países compradores, que deberán consultarse en cada caso particular. Aquí se realizará un análisis en especial sobre la Comunidad Económica Europea, que fija a través de sus normas sanitarias, el cumplimiento de condiciones constructivas, operativas, higiénico sanitarias que deben satisfacerse para que puedan ser incluidos en los listados para exportar con ése destino.
- Para las exportaciones de productos de acuicultura hacia la Unión Europea las reglamentaciones de base más importantes a cumplimentar, que incluye los productos de la pesca y acuicultura, se han modificado a partir del año 2006. Las mismas pueden ser consultadas en <http://europa.eu.int/eur-lex/lex>. Según la información consultada sobre un informe producido, por la Consejería Agrícola ante la UE se identifican las siguientes normativas más relevantes:
 - Reglamento (CE) N° 852/2004 del PE y del Consejo, relativo a la higiene de los productos alimenticios.
 - Reglamento (CE) N° 852/2004 del PE y del Consejo, por el que se establecen normas específicas de higiene de los alimentos de origen animal.
 - Reglamento (CE) N° 852/2004 del PE y del Consejo por el que se establecen normas específicas para la organización de controles oficiales de los productos de origen animal destinados al consumo humano.

B) DICTADAS POR OTROS ORGANISMOS FEDERALES

Resolución del Consejo Federal de Medioambiente (COFEMA) N° 36/2000

- Vinculada con la problemática de la introducción de la Ostra cóncava (*Crassostrea gigas*) en el ecosistema marino patagónico.

12.2. Normas Provinciales

La Provincia de Corrientes no dispone de una normativa específica asociada con la acuicultura. Se referencian a continuación las normas más relevantes identificadas que tendrían incidencia en el ciclo de los proyectos de acuicultura, indicándose que en función de la organización ministerial vigente, los proyectos de acuicultura pueden ser ingresados ante la Dirección de Recursos Naturales, dependiente de la Subdirección de Fauna y Flora en función de la Ley N° 3907.

Normas provinciales con incidencia en la acuicultura

Ley 3907 (Regulatoria actividad de criaderos)

Esta norma estipula que:

- La Autoridad de Aplicación es la Dirección de Flora y Fauna y se crea una Comisión Asesora Honoraria;
- Declara de interés provincial "la producción con fines económicos, mediante la crianza en cautiverio en forma intensiva y/o exótica, que sean consideradas por la autoridad de aplicación aptas para tales fines";
- La presentación de un proyecto deberá ser suscriptos por un profesional idóneo y cumplir con normas que establezca la Autoridad de Aplicación (utilizando áreas improductivas, equilibrio ecológico, etc.);
- Fija plazo para la evaluación de los proyectos y rechazo o aprobación de los mismos;
- Fija distintas medidas que el Poder Ejecutivo realizará para la promoción de la actividad;
- Se fijan multas por un cumplimiento;
- Su Decreto Reglamentario es el N° 5.926/87, el que -junto a disposiciones reglamentarias-:
 - Define la cría intensiva y extensiva y establece la obligatoriedad de contar con un médico veterinario en cada criadero;
 - Deja a criterio de la Dirección de Flora y Fauna el listado de las especies "incluidas las ícticas" objeto de explotación (art. 2° del Anexo);
 - Fija en que casos se pueden acceder a los beneficios de la ley con respecto a la exención y deducción de impuestos y/o gravámenes, haciendo especial énfasis con respecto al uso de la tierra;
 - La Disposición N° 42/90 (19/03/1990) aprueba las normas técnicas para el funcionamiento de los criaderos: fija cuáles son los requisitos para la presentación de los proyectos; permite la aprehensión de especies silvestres para la conformación del plantel de reproductores y la introducción de especies exóticas previa autorización de la Autoridad de Aplicación;
 - La Disposición N° 227/91 (04/09/1991), reglamenta el artículo 2° del Anexo al Decreto 5926/1987 estableciendo las listas y cupos de especies ícticas y fauna silvestre y fijando un número de diecisiete especies ícticas (que incluye ornamentales y para consumo y especies exóticas) como caimanes e iguana.

Decreto-ley N° 212/01 (Crea Instituto Correntino del Agua)

Según esta norma, los proyectos de acuicultura deberán disponer de las autorizaciones de este organismo, dado que es la Autoridad de Aplicación del Nuevo Código de Aguas (Decreto Ley N° 191/2001); entre los aspectos más relevantes asociados con la acuicultura, se indican los siguientes:

- Dispone de una Sección IV dentro del Capítulo V, denominada "De la pesca y la

acuicultura”. Señala que Autoridad de Aplicación podrá otorgar concesiones y permisos para establecer y explotar criaderos y viveros de peces, moluscos y crustáceos, sea en lagos naturales o artificiales, sea en estanques, tramos de ríos o estanques. La concesión podrá otorgar con exclusividad la explotación piscícola en los tramos que la Resolución determine (art. 153°).

- Los proyectos deben ser presentados con la respectiva solicitud y contar con la aprobación de la Autoridad competente para las actividades pesqueras (art. 153°).
- Su artículo 106° establece prioridades para las concesiones y el uso piscícola se fija en el quinto lugar.
- El permiso de uso, es revocable, precario y no podrá ser cedido.
- No se han implementado al tiempo de elaboración de esta ponencia (noviembre de 2005) cánones por los usos de agua para acuicultura, ni tampoco se han identificado disposiciones asociadas con los parámetros de calidad de aguas ni emisión de efluentes.
- En términos generales, establece que cualquier aprovechamiento de agua pública o privada y/ u obras de defensas contra los efectos nocivos de las aguas, deberá encuadrarse en las previsiones de la Ley N° 5067 de Impacto Ambiental.

Ley N° 5067, de Evaluación de Impacto Ambiental

Su Autoridad de Aplicación es el Instituto Correntino del Agua. Si bien la norma no incluye en el anexo a los proyectos de acuicultura, el artículo 2° (modificado por Ley N° 5517) indica que toda actividad no incluida en el Anexo y que fundadamente permita suponer que pueda afectar el medio ambiente, deberá someterse a la evaluación de impacto ambiental a solicitud de la autoridad de aplicación. En consecuencia, podría resultar conveniente consultar ante la autoridad de aplicación el alcance exigido a esta norma, en función de la envergadura de los proyectos de acuicultura que se presenten.

Ley N° 4736, de Areas Naturales Protegidas

Se estima recomendable analizar las restricciones al dominio que pudieran estar establecidas en los planes de manejo de las áreas protegidas o en función de las categorías de manejo que se establezcan. Para ello, resulta recomendable consultar en esta jurisdicción, si el emplazamiento de acuicultura se encuentra en áreas protegidas y si ello implica restricciones adicionales de alguna naturaleza.

13. Bibliografía

Agencia de Desarrollo de inversiones (ADI). Regiones donde Invertir, Fichas estadísticas, 2002.

Arbo, M.M. y S.G. Tressens (Eds.). 2002. EUDENE, Corrientes, Argentina. 1-613. ISSN: 950-656062-5 Flora del Iberá.

Bini, L. M.; S.M. Thomaz y D. Souza. 2001. Species richness and β -diversity of aquatic macrophytes in the Upper Paraná River floodplain. Arch. Hydrobiol. 151 (3): 511-525.

Blanco, L., J.J. Neiff y A. Poi de Neiff. 1998. Invertebrate fauna associated with floating macrophytes in the floodplain lakes of the Orinoco (Venezuela) and Paraná (Argentina). Verh. Internat. Verein. Limnol. (International Association of Theoretical and Applied Limnology, Stuttgart, Alemania), 26: 2030-2034.

Bonetto, A. A. y Lancelle, H. G. Calidad de las aguas del río Paraná Medio. Principales características físicas y químicas. Agua y Energía Eléctrica. Gerencia Proyecto Paraná Medio. Sector Ecología; salud y desarrollo ambiental. Centro de Ecología Aplicada del Litoral (CECOAL).

Bruquelas de Zozaya, I. y Poi de Neiff, A. 1993. Descomposición de macrófitos en bañados de la planicie inundable del río Paraná. AMBIENTE SUBTROPICAL, 3: 1-17.

Cabrera, A. L. 1976. Regiones Fitogeográficas Argentinas. Enciclopedia Argentina de Agricultura y Jardinería. 2ª Edición. Tomo II. Fascículo I. Acme S.A.C.I., Buenos Aires. Argentina. 85 pp.

Carnevali, R. 1994. Fitogeografía de la provincia de Corrientes. INTA. Gobierno de la provincia de Corrientes.

Carnevali, R. 2003. El Iberá y su entorno fitogeográfico. 1º Ed. EUDENE. 112 pp.

CASCO, S. L. 2003. Distribución de la vegetación fluvial y su relación con el régimen de pulsos en el bajo Paraná. INSUGEO, Miscelánea, 12: 5 – 12

Canon Verón, M. B. 2005. Patrones de distribución y abundancia de peces en el sistema de confluencia de los ríos Paraná y Paraguay. Tesis doctoral, Univ. Nac. de Córdoba, Argentina. 1-109 y anexos.

CENTRO estudios sociales y ambientales. 2004. ANÁLISIS REGIONAL: CUENCA DEL RIO PARANA. INFORME FINAL IAI 2004 ENSO-ARGENTINA

De León, L., Croce, C., Yorda, G. y Robato, P. Floraciones de cianobacterias en el bajo río Uruguay.

Filippo, P. F. y Álvarez, M. 2008. Marco regulatorio de la pesca marítima, continental y la acuicultura argentina. CFI, Buenos Aires.

Giraud, A.R. (Coord) 2003. Avifauna. 181-307. En: Alvarez, B.B. Fauna del Iberá. Ed. EUDENE, Corrientes, Argentina, 1-390.

Guibaud, R. 1992. Condiciones de Navegabilidad en el río Uruguay. Primer seminario sobre la navegación en el río Uruguay. Paysandú, 19 y 20 de noviembre de 1992. Comisión Administradora del Río Uruguay y de la Comisión Técnica Mixta de Salto Grande.

INDEC. 2005. Proyecciones provinciales de población por sexo y grupos de edad 2001-2015.
Serie análisis demográfico N 31.

Janiot, L. J. y Molina, D. A. 2001. Características Fisicoquímicas del Río Uruguay en su Curso Inferior. "III Seminario sobre calidad de las aguas y contaminación" Colón, 29 / 30 de Noviembre de 2001. Comisión Administradora del Río Uruguay y de la Comisión Técnica Mixta de Salto Grande.

López, C. E. 1993. Estudios sobre la calidad de agua en el embalse de Salto Grande. Comisión técnica mixta de Salto Grande - Departamento de ecología y medio ambiente. II seminario de calidad de aguas y control de la contaminación del Río Uruguay, Colón, 11 y 12 de noviembre de 1993. Comisión Administradora del Río Uruguay y de la Comisión Técnica Mixta de Salto Grande.

López, H.L.; Morgan, C.C. y M.J. Montenegro. 2002. Ichthyological ecoregions of Argentina. ProBiota - Documentos: ISSN 1666-731X.

Malvárez, A.I. 1997. Las comunidades vegetales del Delta del río Paraná. Su relación con factores ambientales y patrones del paisaje. Tesis Doctoral. Univ. de Buenos Aires. 167 p.

Malvárez, A.I. 1999. El Delta del río Paraná como mosaico de humedales. Pp. 35-54. En: Malvarez, A.I. (Ed.): Tópicos sobre humedales subtropicales y templados de Sudamérica. MAB-UNESCO, Uruguay, 224 p.

Marchese, M. y Ezcurra de Drago, I. 1992. Benthos of the lotic environments in the Middle Paraná River System: transverse zonation. Hydrobiologia, 237: 1-13.

Nauen C. 1983. Compilation of Legal Limits for Hazardous Substances in Fishery Products. FAO Fisheries Circular N° 764.

Neiff, J.J., 1981. Panorama ecológico de los cuerpos de agua del nordeste de Argentina. Symposia, VI Jornadas Argentinas de Zoología. Ramos Americana, La Plata. Pp. 115-151.

Neiff, J.J. 1986. Aquatic macrophytes of Paraná River Pp. 557-571. In: The Ecology of River Systems. Pp. 599-621. Walker, K.F. & Davies, B.R. (eds.), 1986. Dr. Junk Publ. The Netherlands. 793 p. ISBN 90-6193-540-7.

Neiff, J. J. 1990. Ideas para la interpretación ecológica del Paraná. Interciencia 15 (6): 424-441 p.

Neiff, J. J. 2001. Diversity in some tropical wetland systems of South America: 1-32. En: Wetlands Biodiversity, Vol II. B.Gopal & W. Junk (Eds.), Backhuys Publish.: 31-60, The Netherlands.

Neiff, J. J. 2004. El Iberá...¿en peligro?. Fundación Vida Silvestre Argentina, 100 p, Buenos Aires.

Neiff, J. J., Poi de Neiff, A. S. G. y Casco, S. L. 2005. Importancia ecológica del Corredor Fluvial Paraguay-Paraná como contexto del manejo sostenible. En: Humedales fluviales de América del Sur, 193-210.

Poi de Neiff, A. 2003. Macroinvertebrates living on *Eichhornia azurea* Kunth in the Paraguay River. Acta Limnologica Brasiliensia (Brazilian Society of Limnology, Botucau, San Pablo, Brasil), ISSN 0102-6712. 2003, 15(1):55-63.

Poi de Neiff, A. y R. Carignan. 1997. Macroinvertebrates on *Eichhornia crassipes* roots in two lakes of the Paraná River floodplain. Hydrobiologia 345: 185-196. (The international Journal of Aquatic Sciences, Kluwer,Holanda) ISSN 0018-8158.

Pott, A. y V. Pott. 2000. Plantas acuáticas do Pantanal. EMBRAPA, Brasilia. 1-404.

Prov. de Corrientes. Panorama económico provincial, Corrientes, Secretaría de Hacienda, Octubre 2004.

Roggeri, H. 1995. Tropical Freshwater Wetlands: a guide to current knowledge and sustainable management. Kluwer Acad. Publ. 1-364.

Seigneur, G. 1993. Residuos de biocidas en tejidos de peces del río Uruguay. II seminario de calidad de aguas y control de la contaminación del Río Uruguay, Colon, 11 y 12 de noviembre de 1993. Comisión Administradora del Río Uruguay y de la Comisión Técnica Mixta de Salto Grande.

TAYLOR-GOLDER-CONSULAR-CONNAL. 1996. Evaluación del impacto ambiental del mejoramiento de la hidrovía Paraguay-Paraná. Módulo B2. Diagnóstico Integrado preliminar. Volumen 5.

Thomaz, S.M.; L.M Bini; T.A. Pagioro; K.J. Murphy, A. Medeiro dos Santos y D.C. de Souza. 2004. Aquatic macrophytes: diversity, biomasa and decomposition.: 331-352 en: Thomas, S.M.; Agostinho, A. y N.S. Hann. 2004: The upper Paraná River and it's floodplain. Backhuys Publish. , Leiden, The Netherlands.

Unidad del Sistema de Evaluación Forestal (UMSEF). 2006. Mapa forestal provincia de Corrientes. Dirección de Bosques, Secretaría de Ambiente y Desarrollo Sustentable, Buenos Aires, Argentina.

Zalocar de Domitrovic, Y. 1999. Distribución y abundancia del Fitoplancton de los ríos Paraguay y Paraná en relación al régimen de pulsos. Tesis doctoral. Univ. Nacional de Córdoba.

Zalocar de Domitrovic, Y. 2005. Biodiversidad del fitoplancton en el eje fluvial Paraguay-Paraná. Temas de la Biodiversidad del Litoral Fluvial Argentino II. INSUGEO, Miscelánea 14, ISSN 1514-4275.

14. Anexo Analisis economico para produccion de peces